PRESENCIA

MATUTINO FUNDADO EL 28 DE MARZO DE 1952

AÑO XXII- 5.660 -LA PAZ, BOLIVIA, JUEVES 7 DE MARZO DE 1974 -22 PAGINAS- $b. 2.00

PREMIER IRANIO. Bonn, Alemania, 6 (AP).- El Primer Ministro de Irán, Amir Abbas Hoveida, arriba a Bonn. El Canciller alemán Willy Brandt le acompaña mientras pasan revista a una guardia militar a la llegada del Premier. (Radiofoto AP especial para PRESENCIA).

Presidente Banzer:

Aún no es posible dar fecha para las elecciones de 1975

- No se prevé levantamiento del estado de sitio-
- Presidente no es partidario de bloques "anti"-
- No habrá devaluación. El peso boliviano es fuerte-

SANTA CRUZ, 6 (PRESENCIA).- El Presidente de la República reiteró en esta ciudad que en 1975 se constitucionalizará el país, en declaraciones a periodistas, hechas en el Círculo Aeronaútico. Dijo: "Permanentemente, he dicho que vamos a constitucionalizar el país. Hemos dicho que será en 1975. La fecha es muy difícil establecerla por que depende del complejo proceso, de manera que a esta altura no se puede determinar la fecha".

El primer mandatario, en improvisada rueda de prensa, aseveró que si bien hay tranquilidad en el país, grupos extremistas continúan con sus planes. Por este motivo el gobierno no prevé el levantamiento del Estado de Sitio próximamente.

Sobre la acción que desplegan los grupos extremistas, el presidente dijo que el extremismo había preparado un plan tomando en cuenta que el punto más débil lo constituía nuestro país y por eso todos sus esfuerzos iban a concentrarse en Bolivia. Agregó: "Todos los informes que poseemos sobre los acuerdos a que hubieran llegado los extremistas están contenidos en la declaración que hice cuando se dictó el Estado de Sitio".

DECLARACIONES DE PINOCHET

En relación a declaraciones del Presidente chileno Augusto Pinochet, sobre la posibilidad de que Brasil, Chile y nuestro país conformen un bloque antimarxista en el continente, respondió que había leído la noticia en la prensa y que desde luego son ideas que se generan alrededor de los hombres. "Yo no tengo mucho que opinar al respecto. Personalmente soy anti "anti"; no me gusta lo negativo; me gusta lo positivo".

PINOCHET

Sobre su viaje al Brasil, dijo que se vienen especulando sobre una entrevista con el Presidente Pinochet que no existe. Añadió lo que va a pasar es que si el Presidente Pinochet va a Brasilia allá nos vamos a encontrar . No puede calificarse de entrevista. Es un término mal utilizado. Seguramente vamos a tener que conversar y a estar juntos en las ceremonias que se realicen allí. No quiere decir que no podamos charlar". Reiteró que es un encuentro entre invitados".

En torno a la mediterraneidad de nuestro país, el General Banzer manifestó que toda vez que existen reuniones internacionales el gobierno nuestro hace conocer reclamaciones y criterios sobre la reivindicación marítima. La Conferendia a la que asistió el canciller tenía un temario y en él no se incluía este tipo de aspectos. Ello no quiere decir que el Canciller durante la reuniones Mexico no hubiera hecho referencia de nuestra mediterraneidad en circunstancias especiales.

Se le preguntó quién sería el Presidente interino cuando viaje al Brasil. Respondió que ocupará esas funciones el Canciller porque "así lo establece la Constitución" Agregó que no incluia a ningún representante de la prensa de Bolivia en su comitiva porque la invitación es a muy pocas personas.

DEVALUACION

Al respecto dijo que reiteraba una vez más en esta ciudad "que el pueblo boliviano me conoce fundamentalmente por ser un hombre que dice la verdad y que jamás ha mentido. En esta oportunidad deseo reiterar el firme propósito de mi gobierno de no modificar el tipo de cambio actual porque no hay ninguna necesidad de hacerlo. Ni pensamos ni estamos estudiando una idea de tal naturaleza porque el peso boliviano es fuerte. Tenemos más de 65 millones de dólares en las reservas del Banco Central".

MORALIZACION

Los periodistas preguntaron a Banzer sobre el funcionamiento de la Comisión de Moralización que dirigía el ex-Ministro de Estado Waldo Cerruto. Manifestó que indudablemente todos estamos interesados en moralizar el país. Agregó que ese organismo continuará recibiendo las denuncias fundamentales para procesarlas de acuerdo a nuestras normas legales.

REHABILITACION

Al ser interrogado sobre si su gobierno solicitará un crédito para rehabilitar las zonas afectadas por las inundaciones, respondió que todos estamos empeñados en efectuar esa labor y por eso, primero se ha dictado estado de emergencia y socorrido en lo posible a todas las comunidades y zonas afectadas. La segunda medida ha sido indicar al Comité Nacional de Emergencia que inicie la evaluación de alcance

(Pasa a la página 6)

MENSAJE. Addis Abeba, 6 (AP)- El Emperador de Etiopía Haile Selassie dirigió un mensaje al pueblo etíope, después de que se declaró una huelga general al levantarse el toque de queda impuesto como consecuencia de una rebelión contra el gabinete gobernante. (Radiofoto AP especial para PRESENCIA).

Desde la etapa experimental

Gobierno se propone dar "salto" hacia siderurgia

Una vez concluída la etapa experimental de explotación de los yacimientos de hierro y manganeso del Mutún, que concluirá con la exportación de 50 mil toneladas de concentrados de hierro a la Argentina, el Gobierno se propone dar el salto hacia la industria siderúrgica, de modo que el país no exporte simples materias primas, declaró el Ministro de Minería, Raúl Lema Patiño.

Como se sabe, actualmente se realiza la operación experimental de exportación de 50 mil toneladas de concentrados de estaño a Sociedad Mixta Siderúrgica Argentina.

De ese volumen comprometido, Comibol y Sidersa lograron embarcar una parte, 24 mil toneladas aún están en espera de ser transportadas desde Puerto Busch, sobre el río Paraguay, a los hornos de fundición de San Nicolás.

El período de lluvias y otras dificultades impidieron el transporte del saldo, dijo el Ministro Lema.

NO RENTABLE

La simple exportación de concentrados de hierro, dijo, no resulta rentable para el país.

En función a los resultados de la operación experimental, el Gobierno tiene la decisión de ir a la instalación de una industria siderúrgica en el Mutún, que posibilite el comercio de materiales ya procesados industrialmente como ser los pellets y el hierro esponja.

BUEN RESULTADO

La primera parte de los concentrados enviados a la siderurgia de San Nicolás, dio buenos resultados industriales, informó ayer el Ministro de Minería.

Los minerales del Mutún pueden ser tratados industrialmente sin dificultades.

PROYECTO

Como se sabe, el Gobierno tiene la intención de crear un polo de desarrollo en el extremo sureste del territorio, en la zona del Mutún.

El polo de desarrollo incluye una planta siderúrgica, fábricas de fertilizantes y cemento, además de una zona agro-industrial.

Las negociaciones, en su fase inicial, comenzaron con Brasil a finales del año pasado. Se firmó en noviembre un acta de intenciones que permitirá a una comisión oficial mixta, continuar con las conversaciones.

Guatemala

Disturbios y denuncias de elección fraudulenta

GUATEMALA, 6 (AP).- Las calles del centro de la ciudad fueron invadidas por un viento cargado de gas pestilente, lanzado por la policía en diversos puntos donde grupos oposicionistas manifestaban su descontento por el resultado de las elecciones generales del domingo

El presidente, General Carlos Arana Osorio, convocó hoy a una junta con los jefes militares y aunque no trascendió lo que se trató en la reunión, se estima se conversó sobre la tensa situación que vive el país.

El ministro de gobernación doctor Roberto Herrera Ibarguen dijo al respecto que el "gobierno no permitirá se desvirtue una elección tan limpia".

Una columna de estudiantes universitarios fue disuelta cerca del palacio nacional por elementos del "Pelotón Modelo" de la policía nacional.

Igual suerte corrió un mitin que unos 500 universitarios realizaban en la Facultad de Medicina, en el centro de la ciudad, junto a un féretro que simbolizaba a los estudiantes muertos en el oriente. Aún no se ha establecido ciertamente si estos fueron asesinados.

La policía también lanzó sus bombas de gases contra una columna de uy millar de gentes, la cual estaba encabezada por el candidato a la vicepresidencia por la Democracia Cristiana, doctor Alberto Fuentes Mohr, el Secretario General de la DC Danilo Barillas y el dirigente democristiano mundial René de León Schlotter. Estos trataron de encaminarse a la Facultad de Medicina.

El Ministro Herrera Ibarguen ratificó que no se permitirán manifestaciones si no están previamente autorizadas. Reconoció que la realizada por unos campesinos del oriente el lunes, no tenían permiso para manifestar.

Los campesinos que portaban pancartas y gritaban a favor del General Kjell Eugenio Laugerud García, a quien el consejo electoral da como seguro ganador de las elecciones del domingo y quien se apoyado por la coalición gobernante.

Los campesinos bloquearon el tránsito frente al palacio nacional y agredieron a varios fotógrafos, a quienes les dañaron sus cámaras y también lesionaron a unos estudiantes de nivel secundario.

VIRTUAL PRESIDENTE ELECTO. Guatemala 6 (AP)- General Kjell Eugenio Laugerud, virtual presidente electo de Guatemala. (Radiofoto AP especial para PRESENCIA).

Caldera denunció presiones en plan de nacionalizar petróleo

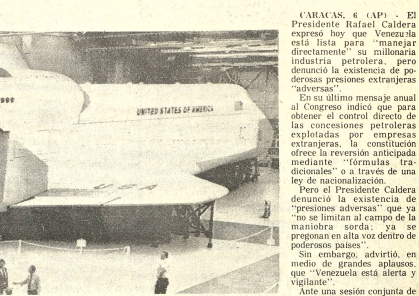

FUTURA NAVE. Downey, California, 6 (AP).- Maqueta del trasbordador espacial norteamericano que entrará en funcionamiento en 1979 (Radiofoto AP especial para PRESENCIA).

CARACAS, 6 (AP) - El Presidente Rafael Caldera expresó hoy que Venezuela está lista para "manejar directamente" su millonaria industria petrolera, pero denunció la existencia de poderosas presiones extranjeras "adversas".

En su último mensaje anual al Congreso indicó que para obtener el control directo de las concesiones petroleras explotadas por empresas extranjeras, la constitución ofrece la reversión anticipada mediante "fórmulas tradicionales" o a través de una ley de nacionalización.

Pero el Presidente Caldera denunció la existencia de "presiones adversas" que ya "no se limitan al campo de la maniobra sorda; ya se pregonan en alta voz dentro de poderosos países".

Sin embargo, advirtió, en medio de grandes aplausos, que "Venezuela está alerta y vigilante".

Ante una sesión conjunta de las dos cámaras del nuevo Congreso nacional instalado el sábado pasado, Caldera manifestó que "hay una firme expectativa acerca de los pasos que el Congreso debe dar sin tardanza para poner en manos del Ejecutivo los instrumentos necesarios" para la nacionalización de la industria petrolera.

El Partido Social Cristiano (COPEI), al que pertenece Caldera, anunció que presentará al Congreso un proyecto de ley para la reversión inmediata de las concesiones petroleras que comienzan a caducar a partir de 1983. El Movimiento Electoral del Pueblo (MEP), organización minoritaria de tendencia izquierdista, ya entregó a la Cámara de Diputados un proyecto de ley destinado a lograr la nacionalización inmediata de la industria petrolera.

(Pasa a la página 6)

Se normaliza Córdoba

CORDOBA, ARGENTINA, 6 (AP) - Al cabo de una semana de crisis institucional fue ducida en confusión y violencia con saldo, según la policía, de seis muertos y 22 heridos, Córdoba parecía hoy más tranquila.

Los comercios, negocios, bancos y fábricas abrieron sus puertas al cabo de siete días de inactividad casi total, aunque todavía durante la madrugada se oyeron ráfagas de ametralladoras y disparos de carabinas. Sin embargo, no se informó de bajas.

El proyecto de intervención federal en Córdoba que el Poder Ejecutivo elevó al Congreso ha sido aprobado ya en el Senado, pero aún falta la decisión de la Cámara de Diputados.

Además llegaron hoy de Buenos Aires 50 agentes, 25 policías motociclistas y un pequeño tanque con armas especiales para la lucha antiguerrillera, reveló una fuente policial.

Los enfrentamientos entre las fuerzas de seguridad y francotiradores que las autoridades identificaron como izquierdistas, comenzaron el miércoles de la semana pasada, después que una rebelión policial derrocó al Gobernador Ricardo Obregón Cano. Este, el Vicegobernador Atilio López y unos 80 funcionarios públicos más fueron detenidos por los rebeldes, que luego los dejaron en libertad.

Contribuyendo al retorno de un ambiente más normal que el que imperó en días pasados, hoy el transporte público circuló casi en un 60 por ciento satisfaciendo las necesidades mínimas de la población. Además mejoró el abastecimiento de los productos alimenticios esenciales y las calles volvieron a ser transitadas por peatones. La policía quitó las barricadas que había colocado en las partes estratégicas del denominada "casco céntrico".

La policía provincial dice que durante la semana hubo seis muertos y 22 heridos. Se efectuaron unas 50 detenciones.

Entre los muertos están el agente Marcos Maigorria y la señora Norma Machado de Carrasco, caídos el 28 de febrero a medianoche; el agente Tomás Marcelino Márquez, que murió cuando unos desconocidos ametrallaron un destacamento policial; el estudiante Tomás López y María Eva López, que fue herida mortalmente por una bala perdida.

Por otra parte, la Agrupación de Abogados de Córdoba denunció que dos ciudadanos detenidos durante un allanamiento policial "fueron sometidos a apremios ilegales y torturas"

VIDA DE PRESOS. Los reclusos del Instituto Correccional de Nueva York disfrutan de un espectáculo especialmente organizado por la penitenciaría. (Radiofoto AP, especial para PRESENCIA).

América Latina puede "ayudar" a EE.UU. sostiene Galo Plaza

WASHINGTON, 6 (AP) - El Secretario General de la OEA, Galo Plaza, dijo hoy que la América Latina "puede ayudar" a los Estados Unidos mediante el suministro de petróleo así como de otros de sus "recursos naturales estratégicos".

"Considero que la América Latina puede ayudar a los Estados Unidos en diversas formas", dijo Plaza. "La cooperación para aliviar la crisis petrolera (norteamericana) es lo que todos tenemos en mente en estos momentos. La América Latina tiene otros recursos naturales estratégicos que los Estados Unidos necesitan, incluyendo minerales de los que hay escasez".

La declaración de Plaza pareciera apartarse del espíritu de Tlatelolco dentro del cual las naciones de la América Latina rehusaron verse envueltas en los problemas petroleros norteamericanos. En la reunión de cancilleres celebrada el mes pasado en México pusieron énfasis en cambio en la necesidad de un mayor acceso para la producción manufacturada de la región.

Plaza no alude a esta segunda cuestión en el discurso que pronunció esta noche en la Universidad Brown del estado de New Hampshire.

En su ausencia no se pudo lograr una aclaración de sus conceptos. Se sabe empero que el discurso cuya copia se entregó aquí fue redactado por uno de sus asesores norteamericanos.

En el Plaza aboga además por una asociación de intereses comunes hemisféricos que la América Latina rechazó igualmente en Tlatelolco recelosa de que los Estados Unidos pudiera asumir con ella la representación de la región en los foros internacionales.

En la parte fundamental de su discurso Plaza expresa: "Diría que la política de los Estados Unidos hacia la América Latina ha oscilado durante este siglo entre la intervención, la cooperación y el descuido. Creo que en este momento el péndulo vuelve a moverse de un modo que producirá cambios hondos, y quizá duraderos, en las relaciones hemisféricas. La razón del cambio es que de un modo penoso los Estados Unidos se están dando cuenta del sentido real de la interdependencia. La crisis

(Pasa a la página 6)

Wilson solucionó huelga minera en Gran Bretaña

LONDRES, 6 (AP).- Los líderes de los 280.000 mineros ingleses aceptaron esta noche una oferta de contrato por un año con aumentos salariales por 230 millones de dólares en total para finalizar la mayor crisis industrial del país desde la segunda guerra mundial.

El ejecutivo del sindicato de mineros votó 25 a 2 en favor de aceptar la propuesta presentada después de doce horas de duras negociaciones con la junta carbonífera, administrada por el Estado.

Joseph Gormley, presidente del sindicato, dijo que los mineros retornarán a las minas el lunes terminando así una disputa que duró cerca de cuatro meses y afectó seriamente a la industria británica.

En consecuencia, Gran Bretaña salva un obstáculo que parecía llevarla al desastre económico.

Pero el acuerdo podría haber sido evitadas y Edward Heath seguiría en el poder.

Mientras tanto, el palacio de Buckingham anunció que la Reina Isabel inaugurará el nuevo parlamento británico "sin ceremonial de Estado", por primera vez desde la segunda guerra mundial.

Se explicó que se carecía de tiempo para hacer todos los preparativos necesarios.

La reina regresó rápidamente de Australia para verificar los resultados de las elecciones del martes pasado.

En principio debía viajar nuevamente al este, pero el cambio de gobierno la impulsó a postergar su viaje indefinidamente.

En Trinidad:

Carencia de medicamentos en dispensario de la CNSS

TRINIDAD, 6 (PRESENCIA).- "La falta de medicamentos en el dispensario de la Agencia Regional de la Caja Nacional de Seguridad Social, se debe a la poca atención que presta la central de La Paz en el despacho de los pedidos que se han formulado, y que corresponde a los seis últimos meses del pasado año", explicó Hernán Castedo Leigue, cuando fue entrevistado por PRESENCIA.

El encargado de esta oficina dijo que se han depositado en los almacenes de Frigoríficos "Reyes", 21 cajones con remedios, pero hasta el presente, pese a sus permanentes reclamos, no han llegado a esta regional. Esta situación causa muchas molestias y gastos que están sobrepasando las posibilidades de la CNSS. Cuando un enfermo no puede ser atendido en nuestra farmacia, tenemos que comprar los remedios en plaza. Ello nos ha llevado al pago de más de $b. 20.000.- para cubrir estas recetas".

El Jefe Regional de la Caja de Seguridad Social siguió expresando: "Nuestras recaudaciones alcanzan para dar una atención mucho mejor a nuestros asegurados, pero nuestra Central de La Paz no autoriza algunas erogaciones que consideramos urgentes para dar a quienes cotizan lo que necesitan". Hace unos meses, como obligación se contrataron los servicios de dos médicos; uno, para atención de emergencia, y otro, para atención domiciliaria. "Como resultado tuvimos que pagarles de nuestros bolsillos con el Jefe Médico, porque La Paz negó la regularidad de estos contratos, que son de urgencia y que las exigencias obligan".

Hay quejas de los beneficiarios por mala atención, por falta de medicamentos, pero la explicación brota fácil, cuando se dice que los fondos que se recaudan en algunos casos, como en Guayaramerín, son centralizados en La Paz, quedando el pago de haberes para esta regional, con sus propios recursos. Otro de estos hechos sigue la aclaración, es el pago a los Jubilados con las recaudaciones locales, porque desde el mes de junio de 1973, no se han enviado las remesas correspondientes. Esta obligación causa el desequilibrio que va en contra de la entidad regional, que puede realizar con la autorización necesaria, un reajuste que venga a superar las deficiencias y que puedan devolver el menguado prestigio de esta institución del seguro social.

"Esperamos que nuestras autoridades comprendan nuestra situación y nos presten la atención necesaria, tanto a nuestros pedidos de medicamentos, a nuestra solicitud de autorización de contrato de servicios profesionales, al envío de las remesas que corresponden como también a las sugerencias de una planificación que supere estos sucesos, que pueden agravarse si tenemos en cuenta que cuando bajen las aguas tendremos menudo servicio en tantas enfermedades que nacen como consecuencia de la inundación", concluyó.

En Sorata se realiza un curso para extensionistas

Con auspicio del Departamento de Fomento Cooperativo, en la localidad de Sorata se realiza un curso para extensionistas de las cooperativas agropecuarias que funcionan en el país. A este curso asisten treinta representantes de instituciones estatales y privadas que trabajan en asesoramiento y promoción de cooperativas agropecuarias. Durará hasta el 16 de marzo. A través de conferencias, se buscará establecer los lineamientos básicos para una accion coordinada.

TEMARIO

El curso se realiza con el siguient temario: Problemas del sector agropecuario y las cooperativas; organización y administración; contabilidad cooperativa, educación y método psicosocial. Asimismo, los participantes realizarán trabajos de campo e investigación.

Antes de la clausura, se efectuará una evaluación del curso con el objeto de reunir experiencias para corregir fallas qe se hubiesen presentado.

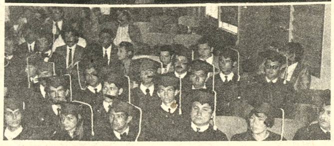

INAUGURACION.- La composición fue lograda durante la inauguración del Año Universitario Boliviano, que por primera vez se realizó en Santa Cruz. Las autoridades (arriba) de izquierda a derecha: Heberto Castedo, Prefecto; Miguel Tejada, Presidente de CNSE; Luis Vincenti, Rector de la Universidad "Gabriel René Moreno" Ciro Sánchez, Alcalde; Mario Landivar, Director de Enseñanza e Investigación científica del CNES.Abajo.- Parte de los egresados de la Facultad de Derecho. La universidad cruceña promocionó este año ochenta nuevos profesionales .- Al lado, uno de los universitarios que obtuvo alta calificación, recibe el diploma de manos del presidente de CNES. El acto se realizó en el "Cine René Moreno" (FOTO MASTER para PRESENCIA)

Se asignaron fondos para el mercado de San José de Pocitos

TARIJA, 6 (PRESENCIA).- El Comité de Obras Públicas y Desarrollo de Tarija ha hecho la asignación de fondos necesaria para la construcción de un mercado en la población fronteriza de San José de Pocitos, en la Provincia Gran Chaco.

Los trabajos han sido licitados conforme a ley y se espera que ellos sean iniciados en breve tiempo más.

Desborde del rio Piraí inundó jardín botánico

SANTA CRUZ, 6 (PRESENCIA).- Al producirse un desborde de las aguas del río Piraí quedó afectado un sector del jardín botánico de esta ciudad, de cuyas dependencias la corriente se llevó varios ejemplares y ocasionó otros destrozos en este concurrido paseo público de la ciudad.

El desborde también ocasionó perjuicios a algunas familias campesinas que resultaron damnificadas; sin embargo, la acción inmediata de brigadas de socorro de la Policía y la Municipalidad facilitó la evacuación.

De acuerdo al informe oficial, el desborde fue resultado del permanente saqueo de arena para construcciones. Ante ese peligro, la Alcaldía ha prohibido la extracción de ese material en el área urbana.

El Comité Departame[ntal] de Emergencia informó q[ue a] pesar de las últimas lluvia[s el] nivel de agua en las z[onas] inundadas se mantiene [sin] variación y que en muchos c[asos] los damnificados comenzar[on a] retornar a sus comunidade[s].

La iniciación de las lab[ores] escolares en Fortín Libe[rtad], Madrecitas, Sagrado Coraz[ón y] algunas colonias de Yapacan[í no] fue posible, debido a que [los] locales quedaron deterior[ados] por las inundaciones. Esta [acti]vidad sólo podrá ser ini[ciada] luego del retiro total de [las] aguas.

PICOTAS

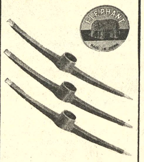

GRACE
Avenida Uruguay 479
Telf. 51824
Y EN EL INTERIOR AGENCIAS
GRACE
AVILA PUBLICIDAD

Té en bolsita[s]
AMANCA[Y]
estomacal
* ACIDEZ
* ULCERAS
* INDIGESTION
* INAPETENCIA

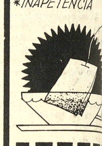

● Excelente fórmula Vegetal - Aromática
● Garantía absoluta
VENTA EN FARM[ACIAS]

Santa Cruz:

YPFB dice tener racionalizado el uso de vehículos oficiales

SANTA CRUZ, 6 (PRESENCIA).- YPFB distrito Santa Cruz aseguró que hace tiempo adoptó disposiciones - "para racionalizar el uso de vehículos". Tal aclaración fue hecha a raíz de informaciones de prensa que daban cuenta de que en los últimos 20 días, vehículos de YPFB protagonizaron 25 accidentes de tránsito.

Yacimientos, al informar que esa afirmación (atribuida al jefe de Tránsito Carlos Banzer) no es correcta, expresa su extrañeza, indicando que cuando se lanzan críticas sobre el uso indebido de vehículos oficiales se refieren unicamente a YPFB - "no obstante que Yacimientos no es la única entidad estatal donde existen este tipo de abusos".

Por lo menos dos emisoras y un matutino destacaron el caso de los accidentes en vehículos de YPFB, señalando que la mayoría de tales contratiempos se registraron fuera de horas de trabajo y por personas de jerarquía dentro la empresa, cuando los vehículos eran utilizados para fines personales.

Según YPFB "no son 25 los accidentes" y sostiene que los casos graves fueron pasados a conocimiento de la Justicia Ordinaria y los leves solucionados por la Sección Comisaria. Dice finalmente que cualquier accidente será unicamente de responsabilidad del conductor.

Desde hace varios días, los organos de prensa están sugiriendo a las autoridades de este distrito se realicen investigaciones sobre los últimos accidentes de tránsito. Algunos aseguran que se registraron cuando el personal que conducía estaba en estado de ebriedad. Esa revisión e investigación que se sugiere abarcaría todas las empresas particulares " existen razones, porque se ha podido establecer que muchos de tales accidentes están en los informes como registrados en horas de trabajo o servicio de la empresa, cuando ocurrieron en feriados, domingos y en servicio personal", dijo una de las emisoras locales.

En Universidad de Potosí inauguraron año escolar

POTOSI, 6 (PRESENCIA).- "Pido la cooperación de mis colegas y de todas las autoridades, para que este año escolar sea pleno de éxitos", expresó el Director Distrital de Educación Urbana, al inaugurar las labores educativas en este distrito.

Humberto Berazaín Cuéllar, en presencia de las autoridades departamentales, en el paraninfo universitario, dio por inaugurado el año escolar, luego de prestar un informe de las labores de la pasada gestión y delinear los trabajos para 1974.

Estuvieron en el solemne acto, el Prefecto del Departamento, el Alcalde Municipal, el Comandante de la Región Militar, el Obispo de la Diócesis, el Presidente del Comité de Desarrollo, el Rector de la Universidad Tomás Frías, autoridades educacionales, profesores y numeroso público, como asimismo estudiantes y padres de familia.

ESFUERZO CONJUNTO

El Prof. Berazaín Cuéllar ponderó en su informe la labor desplegada por el Comité de Refacciones Escolares, sosteniendo que "gracias a la cooperación del Prefecto René González Torres y de la voluntad de muchas autoridades, se ha logrado mantener en Potosí en buen estado los edificios de escuelas y colegios, a la medida de las posibilidades".

Las previsiones tomadas el año pasado sirvieron para evitar deterioros y daños en la época de lluvias. "Durante la presente gestión -subrayó- pretendemos mantener el mismo ritmo de labor y de trabajo conjunto".

En cuanto al número de alumnos en el distrito, la autoridad educacional manifestó que se cuenta con más de 25 mil alumnos en la zona "A" y la capital", significando un número apreciable de estudiantes que requieren la dedicación del magisterio".

Al hacer referencia a los profesores, Berazaín enfatizó que siempre trabajará al lado de sus colegas y por ello mismo les pido cooperación, responsabilidad y superación.

Luego de inaugurar el año escolar de 1974, Berazaín prometió una labor permanente.

Constancio Garabito, Secretario General de la Federación de Maestros Urbanos, en nombre de su institución sindical, pidió a los maestros demostrar este año trabajo como la pasada gestión.

"De otro lado -dijo- también pido a las autoridades tener en cuenta que el maestro necesita una remuneración justa y que sólo el diálogo asegurará metas de éxito".

El solemne acto de inauguración del año escolar, realizado en el paraninfo de la Universidad Tomás Frías, fue realzado de otro lado con la actuación de la Orquesta de Cámara "José Sandi" que dirige el profesor Oscar Vallejo, habiéndose presentado también la soprano Martha de Vallejos.

Inmediatamente después de inaugurado el año escolar, según se informó, las labores se iniciaron en escuelas y colegios de esta capital.

LABORES LECTIVAS.- Humberto Berazain, Director Distrital de Educación Urbana de Potosí, en presencia de las autoridades del Departamento, da por iniciadas las labores lectivas del presente año. El acto se cumplió en el paraninfo de la Universidad Tomás Frías. Foto MENDOZA para PRESENCIA)

CORPORACION BOLIVIANA DE FOMENTO

LICITACION PARA LA COMERCIALIZACION DE ALCOHOLES "GUABIRA"

Se invita a las firmas comerciales legalmente establecidas en el país, a present[ar] propuestas para la comercialización de los alcoholes potable y desnaturalizado a producir[se] en el Ingenio Azucarero "Guabirá" durante la zafra 1974, con sujeción al Pliego de Espec[i]ficaciones preparado para el efecto, el que puede ser adquirido por los interesados en [la] División de Empresas en Operación de Corporación Boliviana de Fomento, previo pago [de] $b. 250.-

Las propuestas deben ser presentadas con todas las formalidades de ley, en sobre cerra[do] y lacrado con un rótulo claro que diga: "LICITACION ALCOHOL GUABIRA 1974". El so[bre] se entregará en la Asesoría Jurídica de C.B.F., (Av. Camacho Edif. La Urbana, 4to Piso), hasta horas 18:00 del día 15 de abril de 1974.

La Paz, marzo 4 de 1974

RR.PP. Nº. 38/74

UNIVERSIDAD BOLIVIANA

Universidad Mayor de San Andrés

FACULTAD DE CIENCIAS PURAS Y NATURALES

DEPARTAMENTO DE GEOCIENCIAS

Concurso para llenar cargos docentes y Ayudantes de Docencia en el Departamento de Química:

a) 2 Profesores Asistentes a medio tiempo para las Cátedras de Química Orgánica y Química Inorgánica.

b) 23 Ayudantes alumnos de acuerdo a la siguiente distribución:

18 para Introducción a la Química
3 "Química General
1 "Química Analítica Cualitativa
1 "Físico Química.

La documentación deberá ser presentada en la Secretaría del Departamento de Química, hasta el día SABADO 9 de marzo a hrs. 11 a.m.

La calificación de méritos se efectuará de acuerdo a la reglamentación vigente.

El sorteo de temas y la fijación de día y hora para el examen, se efectuará el día LUNES 11 de marzo a hrs. 9:30 a.m. en el Departamento de Química.

La Paz, febrero 28, 1974.

"FACULTAD DE CIENCIAS PURAS Y NATURALES"
Lic. Luis Crespo Ostria
DECANO
FACULTAD DE CIENCIAS PURAS Y NAT.

Dr. Luis Fernando Valle
SECRETARIO GENERAL
UNIVERSIDAD MAYOR DE SAN ANDRES.

CORPORACION MINERA DE BOLIVIA

CONVOCATORIA A PROPUESTAS
PEDIDO KAI-125/74

Se convoca a propuestas para la provisión de:

3.000 TONELADAS METRICAS DE "ARROZ TIPO GLASHE U OTRO"

Los pliegos de especificaciones se encuentran a disposición de los interesados en la Secretaría de la Comisión de Adquisiciones, 4º piso del Edificio Central.

El plazo de presentación de propuestas vence el día 19 de marzo de 1974 a horas 12 m.

GERENCIA DE ADQUISICIONES

La Paz, 5 de marzo de 1974

COMITE DE OBRAS PUBLICAS DE SANTA CRUZ

CONVOCATORIA No 8/74

SEGUNDO LLAMADO

Se convoca a propuestas para la provisión de 3.000 toneladas métricas de cemento as[fáltico] con penetración 60-70 y 1.500 toneladas métricas de cemento asfáltico 30 -40, puest[o] en almacenes del Comité en esta ciudad, incluido el envase.

Los pliegos de especificaciones técnicas, condiciones generales, pueden recogerse e[n] nuestra Sección Caja o en nuestras oficinas de la ciudad de La Paz, calle Loayza Nº. 250, Ed[i]ficio Castilla 8º. piso, oficina 807, previo pago de $b. 500.--

Las propuestas deberán presentarse en sobre cerrado y lacrado en la Secretaría Gener[al] del Comité, en la ciudad de Santa Cruz hasta las 17:00 horas del dia 19 de marzo de 1974, con [el] siguiente rótulo:

"CONVOCATORIA Nº 8|74"

Santa Cruz, 28 de febrero de 1974.

Petromax

REPUESTOS LEGITIMOS PARA LAMPARAS A KEROSENE
SURTIDO COMPLETO
F.D. LUCAS Y CIA. (BOLIVIA) S.A.
Yanacocha 587
28 años de Servicio

"Sociedad Agrícola Ganadera e Industrial de Cinti S.A. (SAGIC)

De conformidad a lo dispuesto en los Artículos Nºs. 21 (Inciso b) y 31 de los Estatutos de la Sociedad, se convoca a la Junta General Ordinaria de Accionistas, para el día lunes 25 de marzo del presente año, a horas 15 en las oficinas de la Empresa, Calle Loayza Nº. 250 - 6º. Piso - Oficina 609 para considerar:

1,- Lectura y aprobación del Acta anterior

2.- Balance General al 31 de Diciembre de 1973 y Memoria correspondiente.

3.- Renovación parcial de Directorio.

DELEGADO DEL DIRECTORIO"

R.R.P.P. Nº 034/74

UNIVERSIDAD BOLIVIANA

UNIVERSIDAD MAYOR DE SAN ANDRES

FACULTAD DE CIENCIAS SOCIALES

CURSO DE ESTUDIOS INTERNACIONALES

La Facultad de Ciencias Sociales de la Universidad Mayor de "San Andrés", tiene el agrado de informar que se ha dispuesto la reiniciación del "Curso de Estudios Internacionales".

A este efecto, se invita a los ex-alumnos de dicho curso (año 1971), a presentar sus expedientes y curriculum vitae en la Dirección de Estudios (4to. Piso del Edif. Central, Oficina 438), hasta el día 25 de marzo del presente año, horas 18, para obtener su reinscripción y continuación de estudios.

La reapertura se efectuará el día 5 de abril de 1974 a horas 18 (6 p.m.).

La Paz, 1ro. de marzo de 1974.

(Fdo.).- Dr. Jorge Escobari Cusicanqui, Director del Curso.- Dr. Walter Kaune Arteaga, Presidente de la Junta de Jefes de Departamento.- Dr. Carlos Serrate Reich, DECANO.- Vo. Bo. Dr. Luis Felipe Hartmann, RECTOR. DEPARTAMENTO DE RELACIONES PUBLICAS.

CORPORACION MINERA DE BOLIVIA

Invita a los señores representantes y firmas proveedoras, a recoger los pliegos de especificaciones de la Secretaría de la Comisión de Adquisiciones, 4º piso del Edificio Central, correspondiente a los siguientes pedidos:

28918 CORREAS BALATA PARA TRANSMISIONES
29179 FERROMANGANESO
29180 FERROMANGANESO
29335 CRISOLES DE GRAFITO PARA FUNDICION
29337 CLAVOS DE MENSURA
29339 RODAMIENTOS A RODILLOS CONICOS
29340 RESPIRADORES COMPLETOS
29342 FIERROS ANGULARES
29359 CINTURONES PORTA LAMPARAS
29361 MAQUINA MULTICOPIADORA
29362 ALIMENTADOR DE REACTIVOS

GERENCIA DE ADQUISICIONES

La Paz, 5 de marzo de 1974

PROGRAMA DE ARRANQUE PARA EL DESARROLLO ECONOMICO SOCIAL DE LA PRESIDENCIA DE LA REPUBLICA-PADES

MINISTERIO DE TRANSPORTES, COMUNICACIONES Y AERONAUTICA CIVIL

Por disposición del señor Ministro de Transportes, Comunicaciones [y] Aeronáutica Civil, se invita a las Empresas Constructoras de 1ra. y 2da. ca[]tegoría, presentar propuestas con todas las formalidades estipuladas en [el] Decreto de Licitación Nº 10120 de fecha 2 de Febrero de 1972, para la ejecución de los trabajos de la primera fase del Centro de Comunicaciones de esta ciudad consistente en escavaciones, submuramientos y drenajes.

Las Empresas interesadas en la presente licitación deberán estar de[]bidamente inscritas en el registro de firmas constructoras del Consejo Nacional de Obras Públicas y de la Cámara Nacional de Constructores.

Los planos, especificaciones y demás documentos, serán proporcionados a partir de la fecha en la Dirección Nacional de Correos, situado en la Av. Camacho, Edificio La Urbana 5º piso, previo pago de $b. 1.200.--.

Las propuestas deberán ser presentadas en las oficinas de la Subsecretaría de Comunicaciones del Ministerio de Transportes, Comunicaciones y Aeronáutica Civil, hasta Hrs. 18.oo del Día 3 de abril de 1974.

La apertura de las propuestas se efectuará el día 4 de abril a Hrs. 16.30 en presencia de los interesados.

RELACIONES PUBLICAS.

PRESENCIA

Director: Huáscar Cajías K.
Sub-Director: Renán Estenssoro A.
Gerente: Armando Mariaca V.

Bloque antimarxista, ¿contra quien?

El presidente de Chile, ante los rumores de que ese país, junto con Brasil y Bolivia, habrían de integrar un bloque antimarxista se ha limitado a decir que tal posibilidad queda abierta. De esta menera continúa su política de declaraciones frecuentemente vagas en materia internacional, especialmente cuando Bolivia se halla de por medio.

De cualquier modo, es claro que la declaración a que nos referimos ha tenido amplia repercusión en el continente y ha comenzado a suscitar conjeturas que pueden resultarnos peligrosas, aunque se basen, por ahora, simplemente en posibilidades, según dice el presidente chileno.

La primera pregunta que surge es ésta: ¿contra quién iría el bloque antimarxista?.

Se responderá que contra el marxismo, lo que es obvio Pero no nos referimos a este aspecto ideológico, sino a las implicaciones prácticas, a los enfrentamientos reales que resultaran de la constitución del bloque, supuesto que éste no se ha de convertir en una academia donde se lleven a cabo meras discusiones teóricas.

No creemos que haya de constituirse el bloque antimarxista del cono sur sudamericano, para enfrentarse con la Unión Soviética, China popular, que se hallan muy lejanos; ni siquiera contra el castrismo, tan venido a menos que no es necesario integrar un bloque especial para combatirlo.

Tampoco parece admisible que se busque luchar con eficacia contra algunos brotes extremistas internos o el terrorismo de la ultraizquierda pues, para conseguir tales fines, tiene que bastar la acción interna, algún tipo de cooperación internacional y nada mas, siendo exagerado crear un bloque.

Queda otra explicación: se intentará poner atajo y quiza combatir contra gobiernos latinoamericanos a los que se considera marxista o siquiera izquierdistas. Quiza la intención no sea ésta, pero estamos poco menos que seguros de que así se la ha de interpretar conforme a la tradición sudamericana en lo que toca a este tipo de acuerdos.

La pregunta siguiente es ésta: ¿cuáles son los gobiernos sudamericanos que supuestamente tienen esas características? Aquí es donde las respuestas comienzan a ser peligrosas para nosotros. Si consideramos la campaña que se ha emprendido en Brasil y Chile contra el Perú, si recordamos en viejo enfrentamiento argentino - brasileño y las características dispares de los gobiernos de ambos países así como las desinteligencias sobre aprovechamiento de ríos internacionales y otros antecedentes igualmente significativos, nada raro ha de ser que el bloque antimarxista sea visto como concretamente dirigido contra los regímenes imperantes en Perú y Argentina.

Hay datos suficientes para suponer que esta interpretación no ha de inquietar mucho a Brasil y Chile, que están empeñados en una acción política clara; pero a nosotros sí tiene que inquietarnos, porque podemos ser los que suframos consecuencias perjudiciales sin la compensación de ningún beneficio. Eso ha de suceder sin necesidad de que el bloque se forme: bastará con la posibilidad señalada por el presidente chileno para que se despierten susceptibilidades que siempre están a flor de piel.

Bolivia se halla en una situación muy especial, por su propia ubicación geográfica. Es los tejemanejes de la diplomacia sudamericana estamos en el centro y se nos señala periódicamente como integrantes tanto de un eje Santiago - La Paz - Brasilia, como de otro Buenos Aires - La Paz - Lima Pero lo sabio y constructivo es no mezclarnos en la política de bloques que algunas de las naciones mayores propugnan porque los que más perderán serán los intereses bolivianos.

Esta convicción, que se ha afirmado con el tiempo, nos lleva a pensar que la posibilidad señalada por el presidente de Chile no proviene de negociaciones ya realizadas ni de nada semejante, sino de deseos de aquel gobierno de involucrarnos en tácticas de que ya forma parte, pero a las cuales somos ajenos, pues lo que nosotros queremos es mantener relaciones cordiales y libres de sospechas con todas las naciones amigas y especialmente con las vecinas.

El ingenio azucarero en el Alto Beni

Nadie desconoce la importancia que tiene para el desarrollo del departamento de La Paz, especialmente para una de sus más ricas y postergadas regiones, la instalación del ingenio azucarero en el Alto Beni proyectado por una firma particular. Las condiciones para establecer esta industria no pueden ser mejores. La excelencia de las tierras con rendimiento de caña por hectárea excepcional representaría una producción igual o superior a las mejores zonas cañeras de la república; la existencia de un mercado interno estable y la posibilidad de ampliarlo a los países vecinos; la apertura de fuentes de trabajo para centenares de pequeños agricultores de la región y sus efectos multiplicadores son, entre otras las ventajas económicas y sociales que derivarían de la realización de este proyecto que debe ser considerado como un auténtico polo de desarrollo departamental.

A pesar de estos y otros muchos beneficios, se han presentado problemas que atrasan su instalación. Estimamos que estas dificultades son exclusivamente de forma y que muy pronto serán superadas, ya que el establecimiento de tal industria significaría, por otra parte, un soporte sólido a la política de diversificación económica que venimos buscando desde hace mucho tiempo.

El proyecto no se puede postergar indefinidamente, aún más si existen fuentes de financiamiento. Cualquier interferencia en el mismo sería privar de dinamismo y oportunidades a una de las regiones más ricas del departamento de La Paz que requiere de inversiones y complejos industriales para salir de su situación de atraso. Aún más urgente es su instalación, respaldada por las ofertas de firmas internacionales de reconocido prestigio, si tenemos en cuenta que los requerimientos de azúcar en el mundo se incrementan en una proporción que cada día beneficia más a los países productores. Nuestra política deberá enfocarse esencialmente a facilitar en los mercados extranacionales con una producción cada vez mayor y sin temor a la competencia, ya que la demanda mundial es mucho mayor a la oferta. Esta situación tiende a mejorar, por lo menos en la actual década que necesitará no menos de un 25 por ciento más de producción para hacer frente al consumo.

Dos soluciones a la crisis petrolera

Por JIMENA WITTFOGEL
SERVICIO ESPECIAL DE INTER PRESS SERVICE

VIENA, MARZO (INTER PRESS SERVICE).- Un proyecto del Emperador de Persia, Mohammed Resha Pahlevi, que otorga 1.000 millones de dólares al Fondo Monetario Internacional, y las propuestas del Presidente Muammer el Khadafi a la conferencia cumbre de países islámicos clausurada en Lahore el 24 de corriente, constituyen las dos respuestas extremas de los productores de petróleo a la crisis de la energía que afecta a los estados industrializados y países en vías de desarrollo.

Hace poco, una misión conjunta del Fondo Monetario Internacional y del Banco Mundial fue recibida por el Shah en Teherán. La importancia de esa misión quedó subrayada por quienes la dirigían: Robert S. McNamara -en Ministro de Defensa de los Estados Unidos, cuando comenzó la guerra en Vietnam ahora presidente del Banco Mundial y Johan Witteven, holandeses, pero presidente del fondo monetario internacional.

Después de esta visita, el gobierno iranio anunció que habría de aportar. 1.000 millones de dólares a un programa especial de las dos instituciones financieras mundiales.

El préstamo del emperador persa se integrará con los royalties petroleros que recibirá el país en 1974 y que se estiman en más de 10.000 millones de dólares, deberá servir para "ayudar" a los países en vías de desarrollo que no tienen petróleo" y cuyos planes económicos son ahora amenazados por una catástrofe financiera a consecuencia de los aumentos de precios.

En Lahore, el Presidente de Libia presentó su propuesta que también apunta a enfrentar la perspectiva mundial de crisis provocada por la nueva política petrolera adoptada por los 12 países miembros de la OPEP.

Muammer el Khadafi propuso una cuádruple estructura de precios para el mercado mundial del petróleo. Los precios habrán de fijarse en base a consideraciones sociopolíticas y de acuerdo con la estructura económica de los países compradores: En líneas generales los importadores de petróleo fueron definidos de la siguiente manera:

1) Países industrializados ricos o en vías de desarrollo que apoyan la causa del estado de Israel: Pagarán los precios más altos. 2) Países industrializados ricos que apoyan la causa de la nación árabe: Recibirán petróleo a cambio de tecnología y ayuda a los productores de petróleo para construir una economía desarrollada y autosuficiente.

Países en vías de desarrollo no islámicos que apoyen la causa árabe: recibirán petróleo a precios preferenciales.

Países islámicos: Recibirán petróleo a precios especiales, "porque son parte de nuestro mundo y nosotros parte de ellos".

Al fundamentar su propuesta el Presidente libio precisó que "la crisis de la energía es realmente seria y ha comenzado a afectar la economía del mundo industrializado. Los países que integran este bloque deberán elegir entre nuestra amistad y la del enemigo".

A la reunión cumbre islámica de Lahore no asistió el emperador de Persia, a pesar de que su país también integra el bloque de naciones cuya población pertenece mayoritariamente la religión musulmana. Fuentes de la conferencia habían explicado que la ausencia del emperador se debía justamente a la presencia del Presidente de Libia El Ministro de Relaciones Exteriores de Persia, Abbas Khalataburi, sin embargo, tuvo la oportunidad de exponer en Lahore los planes del emperador y refirmar el compromiso de su país a aportar los 1.000 millones de dólares prometidos al FMI y el Banco Mundial.

El Presidente Idi Amin, de Uganda, también presente en Lahore, objetó las propuestas persas precisando que, tanto el Fondo Monetario Internacional como el Banco Mundial, "apoyan a Israel" con la claridad que ya han hecho célebres tantas de sus declaraciones -el jefe de estado ugandés concluyó afirmando que las dos instituciones financieras, son "agencias del sionismo internacional". Yassir Arafat, representante de palestina a la reunión cumbre suscribió estos puntos de vista y también criticó los planes persas.

El canciller Khalataburi, respondió a estas objeciones precisando que el aporte de Irán y los que realicen otros países petroleros que se sumen a este plan, será administrado por "comités especiales designados por los países que integren el fondo de ayuda".

Tanto el gobierno de Teherán como el Fondo Monetario Internacional y el Banco Mundial, esperan obtener la adhesión de otros países productores de petróleo al plan lanzado en la capital persa y discutido en Lahore. En principio se estimaba que Arabia Saudita, principal exportador de crudo del mundo y Venezuela, cuarto exportador mundial, podrían sumarse inmediatamente a las propuestas.

Las objeciones presentadas en Lahore por el Presidente de Uganda, afirmando que tanto el Banco Mundial como el Fondo Monetario Internacional, son dos "agencias del sionismo" ya han provocado al menos la reticencia de Arabia Saudita a las propuestas. En el caso de Venezuela, se advierte en medios vinculados a la industria petrolera mundial que el inminente cambio de gobierno de ese país y el posible retorno de Juan Pablo Pérez Alfonso a la dirección de la política petrolera venezolana, ubicarán a Caracas en una perspectiva distinta a la que permitía prever hasta ahora el régimen socialcristiano de Rafael Caldera.

También en medios vinculados a la industria petrolera se descuenta que las tesis avanzadas por el presidente de Libia en Lahore, tardarán por lo menos algunos meses en abrirse paso entre otros productores de petróleo árabes.

Ya al inaugurar la conferencia el presidente de Argelia, Houarie Boumedienne habia precisado que "los países pobres que carecen de petróleo lo que necesitan son dólares y no declaraciones de solidaridad desprovistas de contenido". Aun cuando el presidente de Libia presentó un plan cuya realización no presenta grandes dificultades de principio, en la práctica los exportadores de petróleo deberán todavía encarar el desarrollo de un sector de la industria del petróleo todavía íntegramente controlado por las corporaciones multinacionales: El transporte. "Mientras el grueso de la flota petrolera mundial siga en manos de las corporaciones o de armadores griegos, como Aristóteles Onassis y Gustav Biarchos, la creación de una estructura comercial independiente, se considera al menos problemática en medios vinculados con la industria. En esta perspectiva, es posible que las tesis de Irán, que apuntan a consolidar la actual estructura de la industria de la energía y las de Libia, dirigidas a romper inmediatamente los esquemas de dominio de las corporaciones, exijan un compromiso en el bloque de los productores de petróleo.

De todo un poco

El dictador olvidado

El vigésimo primer aniversario de la muerte de José Stalin pasó inadvertido en la Unión Soviética. No se prepararon programas especiales para recordar al viejo dictador que durante tres décadas y un poco más implantó uno de los sistemas de terror más despiadados y brutales que registra la historia. Tampoco los partidos comunistas de la órbita socialista del mundo occidental exaltaron la memoria de quien en el cenit de su poder fue llamado el Padre bondadoso y sabio de los pueblos Nadie se acordó de este hombre de impulsos maniáticos y violentos, ni siquiera los llamados halcones, o sea los neoestalinistas que en la Unión Soviética se esfuerzan por reconquistar el Kremlin.

Las informaciones cablegráficas nos dicen que apenas dos ramilletes de flores fueron depositadas por manos anónimas al pie de su enorme busto de piedra que se levanta en Moscú. Esa fue la única memoria al hombre que hizo temblar a todos los comunistas y que en el atardecer de un día invernal dejó de respirar en el Kremlin. Ni siquiera una línea en "Pravda" para quien dejaba desencadenar sus iras y castigos en una proporción que aterroriza; unas pocas frases de condena al sátrapa moderno, al empresario del terror y de la muerte nos habrían demostrado que los esfuerzos de los gobernantes de la Unión Soviética por cambiar la imagen de su país son sinceros.

José Stalin es el símbolo de todos los pecados comunistas. Las formas del mal, del crimen y de la miseria que definen al comunismo internacional están en esa figura que un día fue exaltada y adorada por los camaradas del mundo entero. Bastan y sobran las denuncias de Kruschev en el XX Congreso del PCS y las revelaciones de Solzhenitsin para darse una idea más o menos aproximada de lo que fue y significó para el movimiento socialista internacional. Nunca el hombre estuvo sujeto a presiones tan duras y jamas el valor humano fue tenido tan a menos. Pero, asimismo, ningún otro dictador, quizá a excepción de Hitler, fue tan despreciado y repudiado después de muerto. Bastó su inmovilidad en la nada para que surgieran las críticas a su régimen tenido por bondadoso hasta el día anterior a su desaparición del escenario de los vivos. Es la condición humana, aquella que Malraux encontró en los fanáticos camaradas rusos, franceses, italianos o ingleses: Alabar temerosos al dictador y rechazarlo en los términos más violentos cuando su poder se ha convertido en polvo y ceniza. Pero este no es un defecto exclusivo de los camaradas que hoy olvidan al generoso padre de hace décadas. Es la condición del hombre que vive bajo el sistema del culto a la personalidad y en el cual la conducta individual del gobernante prescindiendo de valores morales o ideológicos, es la única norma que se reconoce porque rechazarla o criticarla significa terminar en un campo de concentración en el destierro o quizá encontrar la muerte misma a manos de una policía inhumana.

Confusio

Espacio estadístico

Finalidades de los censos de población y vivienda

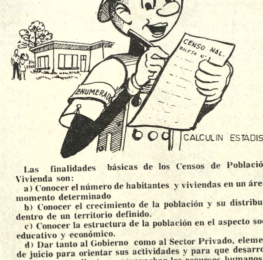

Las finalidades básicas de los Censos de Población y Vivienda son:

a) Conocer el número de habitantes y viviendas en un área y momento determinado

b) Conocer el crecimiento de la población y su distribución dentro de un territorio definido.

c) Conocer la estructura de la población en el aspecto social, educativo y económico.

d) Dar tanto al Gobierno como al Sector Privado, elementos de juicio para orientar sus actividades y para que desarrollen programas tendientes a aprovechar los recursos humanos con que cuenta la Nación en la forma que mas convenga a los intereses del país.

e) Proporcionar un marco actualizado para investigaciones especiales a base de "Muestra".

(Instituto Nacional de Estadística CONEPLAN)

Campaña contra el hambre

En uno de los últimos números de Ecclesia, fue publicado el siguiente artículo, relativo a la campaña contra el hambre y la labor de los ca-[...]

[...] campaña contra el [...] tiene una doble vertiente: por una parte, la ayuda al Tercer Mundo en el aspecto de informar, despertar la conciencia de las gentes ante el problema y proporcionar los medios de promover el desarrollo de los pueblos hambrientos, y por otra, la propia revisión personal, tanto en el plano individual como en la proyección hacia la vida pública del propio país.

No creemos que quede ya nadie en países desarrollados que no haya oído hablar del hambre y sus consecuencias, y si sus conciencias no se han despertado no se debe a falta de información, sino a egoísmo e insensibilidad. Proporcionar los medios que permitan llevar a cabo el desarrollo de las personas es la lógica consecuencia de los dos puntos anteriores.

Sin este impulso inicial las gentes del Tercer Mundo difícilmente podrán seguir adelante en su progreso humano, Un obrero indio no especializado gana un tercio de dólar al día, un kilogramo de azúcar cuesta casi lo mismo.. El trabajo no es seguro, y, por tanto, su lucha por la supervivencia se repite día a día. En estas condiciones no puede instruirse ni promocionarse. Si se le ayuda a resolver esta situación, el hombre, ya más seguro, empieza a preocuparse por instruirse él y sus hijos. No le importa que su mujer asista a cursos de alfabetización, y ésta, a su vez, se interesa cada vez más en aprender, especialmente lo relacionado con la alimentación de sus hijos, con la mejora de su hogar. Es entonces cuando el hombre empieza a tomar conciencia del imperativo de la promoción social y humana. Pasa a ser sujeto y no objeto de su propio desarrollo.

SE PECA MUCHO POR OMISION

Todo lo anterior se refiere a las personas [...] desarrollo. Pero es [...] los otros, nosotros, yo... Es casi general, al hablar de las causas de la pobreza y del subdesarrollo, descargar todas las culpas sobre las estructuras, los gobiernos, las sociedades multinacionales... Así, todos nos quedamos muy tranquilos y hasta satisfechos, puesto que hemos encontrado en quien descargar nuestras propias responsabilidades, queriendo olvidar que las estructuras y los gobiernos son obra nuestra porque las elegimos o los toleramos. No sólo se peca por acción, sino también por omisión. Y las sociedades multinacionales o los colonialismos ideológicos son su lógica consecuencia.

Pero el hambre en su triple aspecto de hambre de pan, de cultura y de Dios, no son sólo cifras, porcentajes, estadísticas... Son seres humanos con nombre propio y no, a veces con domicilio conocido porque millones y millones de ellos carecen de un techo bajo el que proteger sus cabezas.

Y si no respondemos a su justa llamada, si nos escudamos en la tan manida frase de que en nuestro país también hay pobres que atender o los tachamos de incapaces y holgazanes, olvidando voluntariamente que disponen sólo de la tercera parte de las calorías de que disponemos nosotros, sin darnos cuenta de que están enfermos, sin preparación cultural, lo que los hace caer en manos de explotadores y usureros, somos tan culpables de su situación, como las estructuras, los gobiernos o las sociedades multinacionales.

Es nuestra propia vida la que tenemos que revisar. Nuestro egoísmo, nuestra incomprensión, nuestra falta de solidaridad.

Y la Campaña contra el Hambre quiere ser una respuesta positiva, un movimiento universal de solidaridad, de comprensión.

Ciento noventa y siete proyectos tiene aprobados el Comité Católico para la actual [...] Están situados en la India, Thailandia, Vietnam, Malasia, Macao, Filipinas, BOLIVIA, Brasil, Colombia, Chile, República Dominicana Ecuador, Guatemala, Honduras, Panamá, Paraguay, Perú, El Salvador, Venezuela, Angola, Alto Volta, Burundi, Camerún, Dahomey, Madagascar, Mali, Malaw, Rodesia, Rwanda, Senegal, Sudán, Tchan, Uganda y Zaire. Todos ellos de la mayor urgencia y lo que es peor: Otros 108 esperan para ser atendidos en 1975 o 1976, si no ocurre un milagro en la colecta de este año.

DE NUESTRA ACTITUD DEPENDEN MILLONES DE PERSONAS

De la respuesta que demos al llamamiento de la Campaña contra el Hambre depende el futuro de millones de personas. De personas que muy a menudo nos dan una lección, como las mujeres albañiles de Rajkot: Hace dos años, en el proyecto presentado por el padre Travesa S.J., figuraba este capítulo final: "Vacaciones para 15 mujeres albañiles tuberculosas, que nunca las han tenido". La petición, económicamente modestísima, fue aprobada. Y quince mujeres, cuyas edades oscilaban entre los treinta y cinco a los cuarenta años, partieron hacia Jamnagar, en el Océano Indico.

Fue para ellas una experiencia maravillosa: ¡Levantarse sin tener que preparar la comida, sin preocupaciones económicas; descansar sobre la arena de la playa... A los ocho días las quince mujeres se reunieron y tomaron el acuerdo de regresar a los diez días, renunciando a los cinco días finales, para que con el mismo dinero otras quince mujeres pudieran descansar cinco días.. Y las mujeres de Rajkot no eran cristianas...

(De ECCLESIA)

Estadísticas mundiales

El 50 por 100 de la Humanidad vive en Asia y sólo dispone del 10 por 100 de la renta mundial. El 16 por 100 de la población mundial, dispone del 70 por 100 de la renta mundial.

El 55,31 por 100 de la población del mundo tiene menos de veinticinco años. Repartidos por continentes, la proporción es la siguiente: Africa, 62,62 por 100 de menores de veinticinco años; América del Norte, el 47 por 100; América del Sur, el 61,17 por 100; Asia, el 59,94 por 100; Europa, el 40,55 Por 100; Asia el 59,94 por 100; Europa, el 40,55 por 100; U.R.S.S. el 44,95 por 100, y Oceanía el 49,40 por 100.

Israel dispone de un médico por cada 400 habitantes; Austria, de uno por cada 620; Camerún, de uno por cada 30.000; Nueva Guinea, de uno por cada 50.000; Tchad, de uno por cada 60.000.

Un obrero español gana tanto como 30 obreros indios.

Población mundial: 3.700.000.000

Bien alimentados: 1.231.000.000

Mal alimentados: 2.426.000.000

Muertos de hambre: 13.000.000

Algunos problemas del desarrollo nacional

Por: GUILLERMO ARROYO

La presente serie de artículos responde a la necesidad de debatir sobre los problemas planteados por el Ing. Adolfo Linares en el Memorándum a su Excelencia, el señor Presidente de la República, Gral. Hugo Bánzer Suárez, y a la inquietud profesional y personal de comentar su trabajo para contribuir a la discusión de algunos puntos importantes.

Es indudable que he contado, para ello, con un cuerpo de Asesores que me han hecho llegar algunas de las opiniones que se vierten en los tres capítulos.

EL CAPITULO I, cubre los problemas del Grupo Andino y de los recursos naturales y tecnología.

EL CAPITULO II los problemas de la industrialización, problemas de la producción y planificación regional.

EL CAPITULO III los problemas de la Minería Petroquímica, financiamiento, política fiscal y crediticia, comercio exterior y la Carretera de La Paz, al Beni, como obra prioritaria de infraestructura vial.

CAPITULO PRIMERO

I.- GRUPO ANDINO.- Para aprovechar las innumerables ventajas del Acuerdo de Cartagena, nuestro país debe reajustar su Política Nacional de Planificación Económica a fin de cumplir con las decisiones y asignaciones en los plazos previstos.

La principal inquietud, con respecto a su Memorándum, se referiría al Costo para el proceso de integración.

La estructura industrial del país es la más débil del Grupo Andino, tanto por su capacidad instalada, como por su deficiencia en capacidad gerencial, administrativa y laboral.

Si los mecanismos de aplicación simultánea del Acuerdo de Cartagena no permiten reducir las diferencias de desarrollo existentes entre los países miembros en un mediano plazo, entonces habrá que cuestionar su efectividad en lo que se refiere a nuestro país, como uno de menor desarrollo económico relativo.

Si, por otra parte, no logramos establecer un proceso de Planificación Económica Interno que haga posible enfrentar el reto integracionista, entonces también son cuestionables las posibilidades reales del país dentro del proceso y es inminente el riesgo de convertirnos en subsidiarios del costo del desarrollo de nuestros vecinos al no poder competir en la atracción de flujos de inversiones hacia otros países que ofrecen mejores condiciones.

Si bien es cierto que los proyectos de la industria metal-mecánica son de rápida recuperación de capitales y que sus utilidades pueden reinvertirse en la expansión y diversificación de la industria, la verdad es que no existen en el país las instalaciones adecuadas de fundición,forja, tratamiento térmico, maquinado, sinterización, etc; lo cual plantea la inmediata necesidad de instalar un alto horno o miniacería que esté en condiciones de suministrar, en corto plazo, las materias primas necesarias para la producción de bienes intermedios o de capital que se encuentran en la lista de desgravación automática o en la de asignaciones a Bolivia dentro del Programa Sectorial conjunto de desarrollo industrial del Grupo Andino.

Naturalmente, sin esta infraestructura metal-mecánica básica, más difícil es la radicación de los patentes industriales interesados en formar asociación con capitales nacionales.

(Pasa a la página 10)

La Universidad de Potosí

Por HUASCAR CAJIAS K.

Uno de los mayores males existentes entre nosotros consiste en que los bolivianos sólo excepcionalmente conocemos de presente lo mucho que el país tiene y que puede ofrecer en todos los campos.

Pocos son, relativamente, por ejemplo, los que saben de cerca lo que es la Universidad de Potosí, un centro de cultura de primer orden y, como algunas otras del país, propulsora del desarrollo nacional.

La Universidad "Tomás Frías" cuenta con instalaciones modernas tanto en materia de edificios como de laboratorios y de material didáctico, no obstante las limitaciones económicas de que sufre tanto o más que las otras casas de estudios superiores nacionales.

Llama la atención la unidad con que se han hecho las construcciones que integran un todo uniforme y funcional. Pero quizá lo que más se destaca es la posesión de instrumentos técnicos que hacen particularmente actualizada la enseñanza en la rama de ingeniería. En una reciente visita, pudimos advertir la sorpresa de estudiantes extranjeros, principalmente argentinos, ante estos medios que no son corrientemente poseídos por universidades de nuestros países.

Potosí ofrece un ambiente cordialmente abierto a los estudiantes; posee comedores amplios para atenderlos así como alojamientos; cuenta con varias carreras y ha organizado cursos de verano que han originado la concurrencia de alumnos de los demás departamentos.

Pero la Universidad no se queda en la mera formación de profesionales. Realiza investigaciones y contribuye, en cuanto le es posible, al desarrollo departamental, lo que equivale a decir, el desarrollo nacional.

Por ejemplo, sus facultades técnicas prestan servicios de asesoría y de investigación, trabajando codo a codo con instituciones locales y departamentales.

Por otro lado, lleva a cabo investigaciones sumamente importantes para el desarrollo agropecuario -otro aspecto de Potosí que suele ser dejado de lado- en la granja que tiene en Puna.

¿A qué [...] estas actividades?

El Rector de la Universidad, Dr. Ernesto Poppe Subieta me lo expresaba de una manera clara:

- Cuando se piensa en la riqueza de Potosí, suele hacerse referencia sobre todo a la que está representada por el Cerro Rico, Pero éste tiende a agotarse, cada día es menos rendidor. Nuestro departamento tiene otras fuentes muy importantes de recursos, a veces apenas explotados o simplemente no explotados hasta el momento y que están llamados a sostener nuestro futuro. Todos tenemos algún papel que representar a fin de que estas riquezas sean aprovechadas. En tal sentido, nuestra Universidad quiere desempeñar una función que le es propia, sin invadir las ajenas. De ahí las investigaciones que realizamos o a las que cooperamos con nuestras instalaciones. De ahí también que hayamos impulsado la granja de Puna que toca a posibilidades ciertas de este departamento. La Universidad de Potosí colabora y lleva a cabo proyectos íntimamente relacionados con el desarrollo nacional. No tenemos todos los medios con que desearíamos contar, pero hacemos lo que es posible con [lo que] tenemos.

[V]ale la pena destacar estas declaraciones precisamente cuando altas autoridades universitarias insisten en que, en el ámbito nacional, todas nuestras casas superiores de estudios contribuyan al progreso y también realicen actividades para conseguir fondos propios usando, sin salirse de sus propios límites, del sentido de empresa.

Hay algo que vale la pena destacar: las relaciones públicas de la Universidad potosina, no entendidas como simple información de prensa. Se invita a los visitantes a pasear por la Universidad. Funcionarios acuciosos -pocos en número- junto con profesores que tienen un legítimo orgullo por la institución en que trabajan y que desean hacerla conocer, sirven de cicerones que pacientemente responden a todas las preguntas, inclusive a aquellas que tienen los típicos defectos de las hechas por quienes son extraños a ciertas especialidades. Estos antecedentes me llevan a recomendar a los lectores de PRESENCIA que vayan a Potosí -todos debiéramos conocer esa ciudad- que incluyan en sus excursiones una que los lleve a la Universidad, donde serán cordialmente recibidos.

Cartas a PRESENCIA

El peso y el sol

Señor Director:

He leído con suma complacencia, las declaraciones del Sr. Ministro de Finanzas, sobre la tan comentada posible devaluación de nuestra moneda, y ese NO rotundo a una nueva devaluación, me ha confortado y aliviado, como seguramente lo ha hecho a todos los bolivianos.

El motivo de la presente, es preguntar al Sr. Ministro de Finanzas, el por qué del alza inmoderada de otras monedas, sobre todo, de las de los países vecinos, con respecto al peso boliviano.

Concretamente puedo hablar del sol (moneda peruana). Esta moneda, antes de la devaluación de octubre, estaba cotizada a 0.25 ctvs. bolivianos por sol peruano. Inmediatamente después de dicha devaluación, el sol subió a 0.35 ctvs. bolivianos, o sea 10 puntos. Esto era lógico y admisible. Lo extraño es que sin haberse producido una nueva devaluación del peso boliviano, el sol sigue subiendo día a día. El viernes pasado estaba a 43 y 45 ctvs. bolivianos por unidad, con la agravante que nunca hay soles para la venta en las Casas de Cambio.

Estuve últimamente con alguna frecuencia en el Perú y pude comprobar que para los peruanos es prácticamente imposible conseguir dólares en el Banco. Así mismo, esa noneda, cuya cotización oficial es de 43 soles por dólar, se consigue con muchísima dificultad en bolsa negra a 60.65 y 70 soles por dólar.

Acá no hay limitaciones para comprar dólares, pero sí las hay, para conseguir una moneda desvalorizada y no muy bien cotizada en su propio país, hecho que sucede por otra parte, con las demas monedas de nuestros vecinos.

Por todo esto, que me parece ilógico y anormal, me he permitido molestar su atención Sr. Director, para hacer llegar por su digno intermedio mi pregunta al Sr. Ministro de Finanzas, y yo pueda explicarme, junto a muchos bolivianos, si esto es normal o se debe a negociados ilícitos que como siempre benefician únicamente a malos bolivianos.

Con este motivo, lo saludo atentamente.

C.I. 169223

NOTICIA DE PERFIL

Pietro Sintini

Mi viejo amigo Pietro Sintini ha muerto en Santa Cruz, acabo de saberlo.

"Caballero del Renacimiento en las riberas del Choqueyapu. Romano de la vía Veneto trasladado a la terraza del Hotel Copacabana, desde la cual ve-a través de su monóculo-el pasar de las birlochas paceñas, a las que admira". Así escribí de Pietro en 1967, en PRESENCIA LITERARIA.

Después de un tiempo, Sintini sufrió un ataque de embolia y fue llevado a Roma en un avión al que fue conducido en una silla de ruedas. Vovió a su vieja familia romana. Fue rodeado del afecto familiar. Fue mimado. Sin embargo, cuando se sintió recuperado dijo a sus gentes: "Ya nada tengo que hacer en Roma, mi país es Bolivia....." Y retornó en busca de sus amigos, de sus birlochas y de su singani San Pedro.

Cambió la terraza del Hotel Copacabana por la terraza de La Pascana, en Santa Cruz. Siguió viviendo como artista. Trasladó su amor, seguramente, hacia algunas cunumis y esperó a la muerte bien vestido, elegante y con una copa en su mano temblorosa.

Es muy probable que muchos de mis lectores actuales no hayan conocido a Pietro Sintini. Nació hace muchos años en Roma. Recordando lo que dije de él hace siete años, tenemos: "sumada la edad de su antigua familia romana y la de él, haríamos unos ochocientos años. Tratándose de un romano, Pietro resulta un monumento joven".

Llegó a Sudamérica. Vivió en el Ecuador y después en Lima, donde fue amigo del gran pintor Sérvulo Gutierrez, de Ricardo Grau y de la dueña de la revista "Caretas", Doris Gibson, "un grupo de noctámbulos que tuvo en cada barrio limeño un refugio acholado para su aristocracia espiritual que se desbordaba en sesiones jaraneras bajo el puente y en la Alameda de Los Descalzos".

Lo que Pietro Sintini escribió a raíz de Sérvulo Gutierrez, diré yo acerca de la desaparición de Pietro: "Estoy dolorido. Un amigo querido me ha mentido. Esta mañana me dijo que estaba bien y por la tarde ha muerto".

El recordado Guido Villagómez dijo de Sintini en unos hermosos versos: "Pietro vive dos vidas; la del día/ y aquella de nocturna fantasía/ en que muestra a la luna su alma entera".

Mi amigo Pietro ha muerto: Nunca olvidaré lo que me dijo acerca de la birlocha:"Para mí la birlocha es la aristocracia de la esencia femenina. Es coquetona y pudorosa. Es segura de sí misma. Es esquiva. Primitiva en el amor. Y tiene una graciosa altivez cual si fuera una pequeña reina en embrión".

Pietro. Marqués y birlochero. Elegante y sencillo.

Lo que escribió en su libro "Epitafios para los vivos", hoy me servirá para cerrar esta crónica acerca de su muerte:

"Recé un réquiem y le hundí mi espada matándome a mí mismo. Seguiré matándome. Nada me queda".

Adiós Pietro. Desde una terraza, en el cielo, tomando tu singani, ajustarás tu monóculo y verás que tus amigos te lloramos.

PAULOVICH

Por derrumbes:

Interrumpida carretera Cochabamba - Santa Cruz

Mairana, 6 (PRESENCIA).- Las últimas lluvias caídas esta semana han sido las causantes para que la carretera asfaltada Cochabamba- Santa Cruz se encuentre obtaculizada. Diez horas de torrenciales lluvias han obstruido la vía en el Sector de Bermejo paralizando el tráfico carretero por lo menos por 3 días según aseguraron los técnicos del Servicio de Caminos.

Desde tempranas horas del domingo esta vía ya se vio destruida por deslizamientos y masamorras, con otro chubasco del lunes se ha complicado la pronta rehabilitación, personal y técnicos juntamente con cuadrillas de trabajadores del Servicio de Caminos, vienen trabajando las 24 horas a fin de dar paso a los centenares de vehículos detenidos en las immediaciones.

PRESENCIA realizó una inspección ocular del desastre y pudo comprobar que por lo menos 200 motorizados se hallan detenidos en ese tramo, muchos de ellos colectivos de servicio público y camiones con productos alimenticios para el mercado cruceño, muchos de estos productos se encuentran en vías de destrucción.

Aseguraron que a lo largo del tramo de Bermejo, existen otros derrumbes a punto de obtaculizar el paso, por esta razón el S.N.C. ha pedido a Tránsito que quede suspendido el tráfico entre Cochabamba Santa Cruz y rutas adicionales, a fin de poder rehabilitar cuanto antes esta ruta.

El Ing. Guillermo Barrientos, a cargo de los trabajos de rehabilitación, calculó que por lo menos son 25.000 a 30.000 metros cúbicos de mazamorras que tienen que limpiar en el Km. 85 de Santa Cruz, donde el tramo obstruido es de unos 100 metros, la acción de la mazamorra se ha llevado la plataforma asfáltica.

Por imprudencia de su propietario un camión Nissan azul que al amanecer de ayer quiso cruzar sin orden del S.N.C., cayó junto al lodo al lecho del río, hasta hoy se encontraba semiperdido entre agua y lodo que bajan desde el derrumbe.

Centenares de damnificados pidieron a la Prensa que exijan al servicio de Caminos dotar de maquinaria pesada, ayer se pudo comprobar que un solo tractor DC6, trabaja acompañado de una motoniveladora, un turna tractor y una pala mecánica; el Distrito de Santa Cruz ha prometido proporcionar toda la maquinaria pesada de que dispone.

Casi 2.000 personas trabajan infructuosamente de realizar trasbordo, la tarea resultaba dificultosa por que se tienen que recorrer de 2 a 3km. a pie y sobre el lodo, exponiendo la vida a lo largo de la vía, ya que los derrumbes y mazamorras no cesaban hasta ayer.

Suspenderán a Tesorero de una oficina comunal

COCHABAMBA, 6.- El Tesorero de la Alcaldía provincial de Quillacollo, Victor Espada, será suspendido por no cumplir con la obligación de presentar periódicamente su rendición de cuentas.

La información fue proporcionada por el Contralor Departamental, Salvador Lobo Vargas, quien actualmente viene dirigiendo un trabajo de revisión contable en las oficinas comunales.

La contraloría pidió al Interventor Militar de Quillacollo haga la intervención correspondiente, ya que se presume que hubieron irregularidades en el manejo de fondos.

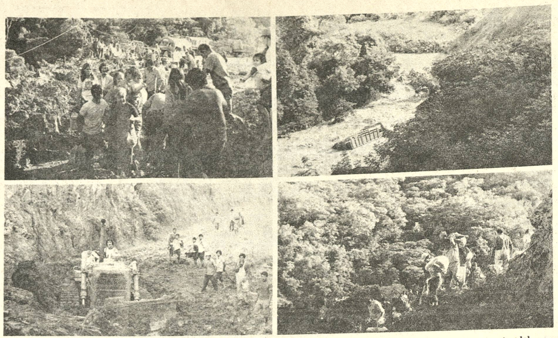

DERRUMBES.- La carretera que une Santa Cruz con Cochabamba quedó interrumpida por derrumbes de consideración. En la composición gráfica vemos: arriba, un grupo de personas que trata de sortear el lodazal para continuar viaje; al lado, un camión que fue arrastrado por la mazamorra hasta el lecho del río; abajo, un tractor del SNC que inició los trabajos de limpieza y otro grupo de personas que arriesgando la vida trata de pasar el derrumbe.

(Foto FRANCO para PRESENCIA).

Se gestiona la renovación de servicios públicos de Tarija

TARIJA, 6 (PRESENCIA)- El Comité de Obras Públicas y Desarrollo de Tarija (CODESTAR), ha entregado a la Asesoría Económica y Técnica de la Presidencia de la República, el proyecto concluído de los nuevos servicios de aguas potables y alcantarillado de la ciudad de Tarija, solicitando que la financiación de las obras sea gestionada ante el Banco Interamericano de Desarrollo.

La solicitud de CODETAR incluye un préstamo de cien mil dólares, que sería gestionado con el fin de estudiar una nueva captación del servicio de aguas potables, que substituiría al sistema de bombeo sugerido por la empresa Galindo en el estudio existente, que fue elaborado por encargo de la Alcaldía Municipal.

Se estima que la dotación de estos nuevos servicios públicos indispensables a la capital de Guadalquivir, requeriría una inversión aproximada de tres y medio millones de dólares.

Gestionarán sede de oficina regional para cooperativas

COCHABAMBA, 6- La delegación nacional que participará en la próxima reunión del Grupo Ejecutivo del Pacto Andino, que tendrá lugar en el puerto de Arica la próxima semana, planteará para Cochabamba la sede de la Secretaría General de Informaciones Cooperativas.

La creación de este organismo fue resuelta durante el desarrollo del III Seminario del Pacto Andino y el Cooperativismo que se cumplió en esta ciudad.

Oruro

CDOR reitera reclamo por pago de regalías

ORURO, 6 (PRESENCIA).- Comibol adeuda a la Corporación de Desarrollo de Oruro la suma de doce millones de pesos bolivianos, correspondientes a toda la gestión de 1973. La deuda no pagada hasta ahora, está a punto de producir un serio quebranto en las actividades de la principal entidad orureña, encargada de lograr su desarrollo, así como ejecutar varias obras de impostergable necesidad para diversos sectores urbanos y rurales.

Según manifestaron los personeros de la Corporación, han sido vanos los reclamos para que Comibol cumpla con las obligaciones económicas que tiene pendientes con el pueblo de Oruro, "recursos que han sido celosamente ahorrados, para acometer la iniciación de varios proyectos, que están pendientes de financiamiento adecuado, para lo que los técnicos de la CDOR ya hicieron los estudios correspondientes".

De no pagar esa deuda Comibol no solamente se corre el peligro de cancelar o postergar los proyectos de desarrollo de Oruro, sino que la misma Corporación como entidad está amenazada en su estabilidad. Si Comibol, hasta el 30 de este mes no cubre el monto adeudado, la situación de la Corporación será de crisis y tendrá que afrontar una serie de problemas por falta de disponibilidades para el pago de obligaciones contraídas con otras personas y entidades.

Los funcionarios de la CDOR han manifestado que las continuas solicitudes para que Comibol obre responsablemente con el pueblo de Oruro, "no han merecido siquiera acuse de recibo". La prensa se ha referido en tono enérgico a la "insensibilidad de la entidad fiscal minera, traducida en ese silencio sepulcral, imputable muchas veces a la burocracia satisfecha que, antes de atender las tribulaciones y respetuosas reiterativas de Oruro, prefiere el camino del silencio, comprometiendo la seriedad y buena intención del Gobierno".

Comibol es en realidad agente de retención de esos fondos provenientes de las regalías mineras que se cobran a los minerales producidos en Oruro, regalías que por otra parte, según apreciaciones de los orureños, no corresponden a la verdadera producción minera de este distrito, ya que Comibol fija determinadas cantidades, en forma unilateral y caprichosa, negando todo acceso a su contabilidad o control de producción. Sin embargo, ni esas sumas "elaboradas arbitrariamente" -según sostienen las entidades cívicas de Oruro- son pagadas en forma oportuna.

Los personeros de la CDOR, urgidos por las necesidades de la institución, como último recurso, se dirigirán al Presidente de la República, general Hugo Banzer Suárez, a fin de que interponga su influencia y haga que Comibol atienda a los requerimientos del pueblo de Oruro, y no interfiera en sus modestos planes de desarrollo.

El coronel Antonio Obando, Presidente de la CDOR, ha manifestado: "Comibol sabe que nos urgen esos recursos para emprender nuestras obras; por eso siempre hemos adoptado el camino del diálogo, porque somos también conscientes de la crisis en que se debate esa entidad, pero si somos desoídos a través de este diálogo acudiremos a la Justicia, para que se giren las correspondientes Notas de Cargo, por intermedio de la Contraloría General de la República, con los respectivos intereses y multas, porque se trata de fondos devengados".

Oruro

El Alcalde aclara que no presentó renuncia

ORURO, 6 (PRESENCIA).- "Yo no he presentado renuncia al cargo de Alcalde Municipal y si el Gobierno del general Hugo Banzer dispone que continúe en esta función, no defraudaré su confianza", manifestó a la prensa el actual Jefe de la Comuna, Hipólito Morejón, cuyo partido político el MNR, a nivel departamental ha puesto en manos del Presidente de la República la Alcaldía de Oruro, alegando interferencias de parte del Presidente del Frente Popular Nacionalista. Victor Hugo Méndez.

Esta es la segunda vez en que Morejón Arcaine afronta situaciones parecidas, durante su gestión que apenas bordea el medio año, La primera fue cuando el entonces Jefe Nacional del MNR, Victor Paz Estenssoro determinó el retiro de su partido del gobierno.

Al referirse a la decisión del Comando Departamental del MNR, de dejar la Alcaldía en manos del gobierno, Hipólito Morejón señaló que se trataba de un planteamiento de tipo político, que no incluye a su persona como Alcalde, Sin embargo, aclaró que como consecuencia de la medida del Comando del MNR, el gobierno tiene amplia facultad para reemplazarlo "si así lo cree conveniente".

Agregó que si se lo ratifica, "como buenos soldados que somos del nacionalismo, tenemos que acatar las determinaciones del Gobierno".

Afirmó que "en Oruro ya nada tenemos que solucionar y esperamos lo que digan el general Banzer y el Ministro del Interior, a quienes hemos hecho conocer este caso."

Irregularidad en labores de año escolar en Trinidad

TRINIDAD, 6 (PRESENCIA).- En el reducido espacio de la dirección, que es lo único que queda libre, en algunos locales escolares (hay otros que están dentro del agua), se ha iniciado la actividad escolar del presente año.

"Queremos ha manifestado el Prof. Wilson Arteaga, que la labor del presente año sea lo más regular; nos proponemos un trabajo que sea de beneficio para la educación, daremos cursillos especiales de interpretación de planes y programas, así como de capacitación pedagógica; esto y otras actividades hemos de desarrollar, mientras dure esta situación anormal."

El hecho de que los edificios escolares estén ocupados en su totalidad no ha de permitir que las clases sean iniciadas normalmente, hasta una fecha que pueda entreverse en un mes más aproximadamente.

Solamente en los establecimientos particulares "Colegios Madre Setón", "La Salle" y "Panamericana", donde también tienen refugiados pero queda una parte para hacerlo, el desarrollo de sus actividades han comenzado con un horario especial, que permite una mediana aunque efectiva labor entre el alumnado del plantel.

"Se ha visto deseo de trabajo en el magisterio, ha manifestado una autoridad, pero esta inundación está haciendo imposible este buen deseo y está creando serios deterioros en los edificios.

En el Colegio "La Salle" como en el "Seton" las labores escolares tienen un tinte pintoresco pues, mientras en el primero se encuentran albergados mas de 200 personas, en el segundo, hay más de 15 que contemplan y escuchan a los niños y jóvenes que van a estudiar.

Esta inauguración nominal que se hace valedera para los distritos donde las aguas no han afectado las escuelas, ha tenido idéntica realización en el magisterio rural y con los mismos alcances, pero con la explicación de que las clases comenzarán el 11 de los corrientes.

El hecho de que los locales escolares estén ocupados y que tendrán que ser refaccionados antes de iniciarse las labores con el alumnado, ha llevado a las autoridades superiores a solicitar un informe de cada plantel, para efectuar la rehabilitación correspondiente.

BOLIVIAN AUTO MOTORS S.A.

Junta General Ordinaria y Extraordinaria de Accionistas.

De acuerdo al Art. 8°. de los Estatutos, se convoca a la Junta General Ordinaria de Accionistas, para el día 26 del mes en curso a horas 15:00 en las oficinas de la Av. Camacho 1432, para considerar la siguiente Orden del Día:

1. Memoria Anual
2. Balance General y de Pérdidas y Ganancias.
3. Elección de Directorio e Inspector de Contabilidad.

JUNTA GENERAL EXTRAORDINARIA

Asimismo y de conformidad con el Art. 9°. de los Estatutos se convoca a Junta General Extraordinaria de Accionistas, para el día 5 de abril de 1974 a horas 15:00 p.m. en las oficinas de la Av. Camacho N°. 1432 para considerar los siguientes puntos:

1. Modificación de los Estatutos
2. Aumento de Capital.
3. Otros (Varios).

La Paz, Marzo 5 de 1974

cañería galvanizada

1/2 - 3/4 - 1 - 1 1/2 - 2 - 3 - 4 - y 6 pulgadas

GRACE

Avenida Uruguay 479

Telf. 51824

Y EN EL INTERIOR AGENCIAS GRACE

AVILA PUBLICIDAD

¡DIGA MAS POR MENOS! AHORA AHORRE 50 % EN SUS COMUNICACIONES NACIONALES

ENTEL OFRECE SU NUEVO SERVICIO DE

TELEGRAMA CARTA

ASI ECONOMIZA:

- DEPOSITE SU MENSAJE ENTRE LAS 8 y 23 Hs. (ENTEL se lo entregará al día siguiente a partir de Hs. 8)
- EL COSTO DEL SERVICIO ES INFERIOR EN 50% A LA TARIFA ORDINARIA.
- ES IDEAL PARA MENSAJES FAMILIARES, FELICITACIONES, ETC.

COMO DEBE HACERSE:

- SU MENSAJE DEBERA INICIARSE CON EL PREFIJO TC (Telegrama Carta).
- SU MENSAJE SE TASARA SOBRE 15 PALABRAS COMO MINIMO (Incluyendo el prefijo TC.)

ENTEL se precia en servirle cada día mejor

CAJA PETROLERA DE SEGURO SOCIAL

CONVOCATORIA N°. 1-74

PROVISION DE EQUIPOS DE LABORATORIO (GASTROFIBROSCOPIOS), RAYOS X MOVIL Y GABINETES DENTALES.

Se convoca a las firmas del ramo a presentar sus propuestas para la provisión de:

Dos Gastrofibroscopios
Un Equipo de Rayos X - Móvil y Accesorios
Cuatro Gabinetes Dentales de Alta Velocidad y Accesorios

Los pliegos de especificaciones se entregarán en la Secretaría de Directorio de la Caja. La presentación de las propuestas estará sujeta a las formalidades de ley, acompañando Boleta de Garantía, papel sellado y timbres, catálogos, etc. debiendo ser entregadas en las oficinas situadas en la calle Obispo Cárdenas N°. 1415 - Piso 8°.

Se fija como plazo de presentación de las ofertas hasta el viernes 29 de marzo del presente año.

La Paz, 5 de marzo de 1974

LA GERENCIA GENERAL

12 DE MARZO-CARNAVAL FOLKLORICO

EL MUNDO SE REUNE EN TARABUCO

COMITE DE DESARROLLO DE CHUQUISACA

CLUB SOCIAL "16 DE JULIO"

ASAMBLEA ORDINARIA

El Directorio de la Institución, tiene el agrado de invitar a los señores socios a la asamblea ordinaria que se efectuará el día jueves 7 del presente. a horas 20 en punto. sujeto al siguiente orden del día:

1.- Lectura del acta anterior.
2.- Informe del comisionado Lic. Juan Miranda Altamirano, sobre movimiento contable del 1° de Julio de 1972 al 30 de Junio de 1973.
3.- Proyecto para la construcción de una cabaña en el terreno que posee el Club en la zona de Obrajes.
4.- Informe del Tribunal de Honor, sobre el trabajo de auditoría efectuado por la oficina de Hugo Berthin Amengual.
5.- Informe económico financiero de Julio a diciembre /73.

La Paz, 1° de Marzo de 1974

EL DIRECTORIO

CLUB DE TENIS LA PAZ CONVOCATORIA

En cumplimiento a normas Estatutarias se convoca a los Socios Activos del Club de Tennis La Paz a la JUNTA GENERAL EXTRAORDINARIA a realizarse el día 9 DE MARZO DE 1974, a partir de las 17,30 Hrs. en el salón principal de la sede social en La Florida, Avda. Arequipa N°. 8450, para tratar el siguiente punto:

CONSIDERACION DEL PROYECTO DE AMPLIACION DE LA SEDE SOCIAL Y CONSTRUCCION DE UN HOTEL.

Art. 42 de los Estatutos: Unicamente los socios activos presentes tienen derecho a voz y voto en las Juntas Generales, siempre que tengan al día sus obligaciones con el Club, no aceptándose representación a traves de apoderados. Cada socio activo tiene derecho a un voto cualquiera sea el número de acciones que posea.

Art. 44 de los Estatutos: Las resoluciones de la Junta General Extraordinaria se adoptará por dos tercios de votos de los socios activos presentes.

La Paz, marzo de 1974

EL DIRECTORIO

Gabinete egipcio se reunió para tratar asuntos internos

EL CAIRO, 6 (AP).- El ga-inete egipcio se reunió hoy ara abordar problemas in-ernos, después de haberse ompletado la evacuación de las ropas israelíes del Canal de uez.

Los precios de algunos pro-uctos de consumo básico han xperimentado alzas entre el 30 el 40 por ciento en los últimos inco meses, según algunas mbajadas extranjeras.

Frente a las tiendas del es-ado hay largas filas de clientes, an sido agregados más pro-luctos a la lista de acionamiento y el transporte nterurbano se hace más difícil ada vez.

Los diarios egipcios contienen uejas al respecto.

El Presidente Anwar Sadat econoció hace pocos días que la oblación egipcia tiene "graves ificultades" y expresó su ad-niración por haberse privado durante muchos años de como-idades para que las fuerzas rmadas pudieran cumplir su ometido".

El diario "Al Ahram" dice en randes titulares que Sadat pi-ió al gabinete que tome me-idas urgentes para solventar s problemas de transporte, bastecimiento y alojamiento.

Aly Amin, editor del diario, bservó recientemente que acer filas frente a las coopera-ivas y esperar largas horas ara tomar un autobus crea ensiones en el pueblo y reduce l rendimiento.

Mousa Sabry, editor del diario "Al Akbar" abogó recientemente porque se dé prioridad al abastecimiento de comestibles.

"Es cierto que debido a la heroica victoria del 6 de octubre el pueblo tiene menos pánico, pero al hablar ahora de paz su atención gira ahora en torno a sus necesidades alimenticias", dijo Sabry.

"Esta bien hablar de las inversiones extranjeras para reconstruir pero la gente está cansada de hacer fila para todo y de obtener productos de baja calidad cuando al fin llegan al mostrador", dijo un egipcio.

El racionamiento de la gasolina de 120 litros mensuales, impuesto desde la guerra de octubre, es una de las restricciones que más molestan a los egipcios, que representan un tercio de la población del mundo árabe.

"Egipto es un país árabe y no debería tener problemas de petróleo", decía un editorial recientemente.

La carne que antes de la guerra podía ser obtenida cuatro días a la semana, ahora sólo se encuentra dos días por semana.

Los pollos vivos son atiborrados con maíz en los mercados para aumentar su peso y a los empacados les inyectan agua para que parezcan más gordos.

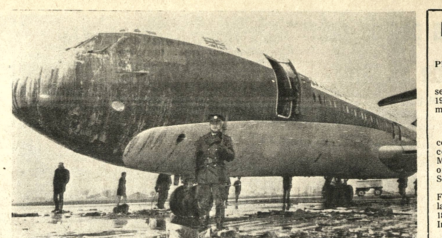

SECUESTRADO.- Amsterdam 6 (AP).- Este avión DC-10 de línea aérea británica secuestrado por dos jóvenes, permanece en el aeropuerto de esta ciudad después de haber sido licenciado. Policías vigilan el lugar. (Radiofoto AP especial para PRESENCIA).

Conmovedora ceremonia budista en el bosque donde se estrelló avión turco

ERMENONVILLE, FRANCIA, MAR. 6 (AFP).- Clavel blanco en mano, entre restos todavía dispersos del DC-10, 150 personas familiares de las 49 víctimas japonesas del desastre aéreo del domingo, asistieron hoy aquí a una conmovedora ceremonia budista, en memoria de los fallecidos.

En la catástrofe del avión de la Turkish Air Lines perecieron 344 personas.

Por el pequeño sendero fangoso que conduce al impresionante surco labrado por el aparato, un altar improvisado cubierto de un mantel blanco, fue levantado.

En la mesita, un candelero con velas blancas, dos macetas de tulipanes rosa y rojos, un platillo de frutas y polvo de incienso. El todo rematado por dos carteles blancos, con inscripciones en japonés.

En uno, el relato del accidente. En el otro, la transcripción de un poema budista: "Ahora, merced a nuestros textos religiosos, esta tierra está purificada y todo lo malo desapareció para siempre".

Hoy en la historia

POR THE ASSOCIATED PRESS

Hoy es jueves 7 de Marzo, sexagésimo sexto día de 1974. Faltan 299 para terminar el año.

EN UN DIA COMO HOY:

1743 - El coadjutor de la compañía de Jesùs en el convento de la Profesa, México asesina al teólogo y orador jesuita Nicolás Segura

1820 - El Rey español Fernando VII jura a su pesar la constitución liberal de 1812 y declará abolida la Inquisición.

1875 - Nace en Francia el compositor Maurice Ravel.

1876 - Alexander Graham Bell recibe patente de invención del primer teléfono - 50 años justos después se logra la primera conversación radiotelefónica trasatlantica Londres - Nueva York.

1898 - Asesinado Jose María Reina Barrios, Presidente de Guatemala

1938 - Torpedeado el crucero Baleares, al servicio de las fuerzas nacionales franquistas en España - perecen 788 hombres.

1941 - Las fuerzas británicas invaden Abisinia.

1947 - Se inicia en Paraguay una sublevación militar que durará varios meses, dominada al cabo por el Presidente Higinio Morinigo.

PENSAMIENTO DE HOY; Nuestra canciones, más dulces son las que expresan los más tristes pensamientos - Percy Shelley, poeta inglés (1792 - 1822).

Argentina

"En Córdoba está lo más selecto del marxismo" dijo un ministro

CORDOBA, ARGENTINA, MAR. 6 (AFP).- El nuevo Ministro de Economía y Hacienda de esta provincia, diputado Oscar Eduardo Valdez, afirmó aquí que en Córdoba se halla el grupo más "selecto" de marxistas.

En declaraciones a la prensa, Valdez confirmó su posición expuesta en un documento elevado al gobernador interino, Mario Agodino, en el sentido de que produciría cambios a nivel de los cuadros directivos de su ministerio.

"Está presente en todo el país, señala en ese documento, que aquí se encuentra el grupo más "selecto" de marxistas porque así lo manifiestan públicamente otros idiotas utiles, agregando que ello ha predominado y predomina en la función pública del gobierno anterior (del depuesto gobernador Ricardo Obregon Cano), la cuota mayor de hombres que se han prestado a esta situación.

Señaló que habrá cesantías de esos elementos" "y que no va a quedar absolutamente ninguno".

En cambio el Comité Ejecutivo del Partido Comunista de la Argentina, en una declaración dada a conocer en Buenos Aires, convoca, "ante la grave situación creada en Córdoba, a unirse para defender al pueblo y a su gobierno legítimo, "porque, cualquiera sea la interpretación que se de a los sucesos, son un paso muy grave hacia el golpe de estado".

El Partido Comunista reitera sus denuncias acerca de los planes del "imperialismo yanqui, la oligarquía terrateniente y la ultraderecha sindical y política a su servicio", que se propondría, dice, "tumbar al gobierno elegido por el pueblo, a fin de frustrar el proceso revolucionario en marcha" en la Argentina.

Por su parte, Agustín Tosco, secretario adjunto de la CGT combativa de Córdoba, que apoya al gobernador Obregón Cano, acusó "a la camarilla fascista enquistada dentro del movimiento", de la maniobra que depuso al gobernador.

Obregon Cano, el vice gobernador Atilio López, y otros ochenta funcionarios fueron arrestados la semana pasada por el exonerado jefe de policía, Antonio Navarro, bajo la acusación de entregar armas a los marxistas.

Tosco quien se encuentra oculto en un lugar de Córdoba, fue entrevistado por un cronista del diario bonaerense "La Opinión" a quien expresó que "nosotros no queremos jugar al antiperonismo. Por el contrario, tenemos grandes coincidencias con Los Montoneros (peronistas de izquierda) y con el peronismo de base.

Acerca de la situación del destituido Gobernador Obregón Cano, algunos periódicos señalan hoy que fue detectado el martes en la provincia de San Luis, al este de Córdoba juntamente con el vice Gobernador Atilio López y otros altos funcionarios de su gobierno, y declaró que se dirigía a Buenos Aires para "entrevistarse con las autoridades nacionales".

Trato más equitativo con América Latina piden al Mercado Europeo

PUNTA DEL ESTE, URUGUAY, 6 (AP).- El Embajador Alejandro Dávalos Alvarez, presidente de la delegación ecuatoriana la conferencia que estudia las relaciones comerciales entre América Latina y la mancomunidad europea, expresó hoy que el Mercado Común debe otorgar a los países del continente un trato más equitativo.

"De los resultados del diálogo cordial que se lleva a cabo en estos instantes, depende en buena medida el éxito o el fracaso de este nuevo contacto global en la comunidad económica europea y la América Latina. Más tarde tal vez a corto plazo, se registrarán las responsabilidades de las partes. De ahí la tarea impostergable de que este diálogo permita sentar bases más humanas, más reales, más operativas, tendentes todas ellas a alcanzar beneficios mutuos", afirmó.

"Es de imprescindible necesidad que la comunidad europea prevéa medidas equitativas para Latinoamérica, en relación a las contempladas en favor de los países asociados y de esta forma se consiga hacer realidad las intenciones de obtener un mayor desarrollo económico de nuestros países", añadió Dávalos Alvarez.

Racionalización y norma para las informaciones en el Perú

LIMA, MAR. 6 (AFP).- El gobierno peruano creó el "sistema nacional de información" para racionalizar y normar el empleo de la información, la cinematografía, la radiodifusión y la publicidad a fin de asegurar el cumplimiento de los objetivos nacionales, según informaron aquí.

Este sistema, que entrará en vigencia el primero de abril próximo bajo la dirección de un alto funcionario con rango de ministro, establece los siguientes cinco organismos públicos descentralizados:

1.- Servicio de Informaciones: Encargado de obtener, procesar y difundir noticias en el país y en el extranjero.

2.- Agencia de Publicidad: Encargada de centralizar y realizar la publicidad del sector público y de las entidades en que tenga intereses el Estado.

3.- Empresa Editora: Encargada de las actividades de edición, impresión y distribución de periódicos, revistas, boletines, folletos, libros y otros impresos.

4.- Empresa de radiodifusión: Encargada de explotar los servicios radiofónicos, producir programas y representar al Estado en las empresas en que tenga intereses.

5.- Empresa de Cinematografía: Encargada de realizar las actividades cinematográficas del Estado.

Señor comerciante:

ofrecemos CALIDAD INSUPERABLE A PRECIO RAZONABLE

FILIZOLA

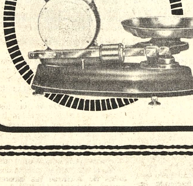

- Balanzas de mostradoror, FILIZOLA
- Cortadoras de fiambres, FILIZOLA manuales y eléctricas
- Moledoras eléctricas de carne, FILIZOLA

Visite nuestra exposición

HANSA Ltda. LA FIRMA BOLIVIANA DE SU CONFIANZA CON MAS DE 65 AÑOS AL SERVICIO DEL PAIS

DEPARTAMENTO MERCADERIAS Tel. 50878 - YANACOCHA esq. MERCADO

Sucursales: Cochabamba, Oruro, Potosí, Santa Cruz, Sucre, Tarija y Villazón

PALAS

GRACE

Avenida Uruguay 479

Telf. 51824

Y EN EL INTERIOR AGENCIAS

GRACE

TASA

TELEFONOS AUTOMATICOS DE LA PAZ S.A.

LA VERDAD SOBRE TARIFAS TELEFONICAS

TASA cumple el deber de llevar a conocimiento de los señores Accionistas, de la Prensa Oral y Escrita, de "Los Amigos de la Ciudad", Profesionales y opinión pública en general, la siguiente nueva explicación sobre "Racionalización de Tarifas".:

1.- Siendo deber fundamental de toda persona acatar y cumplir las Leyes de la República, conforme manda el Art. 8°. inciso a) de la Constitución Política del Estado, todos los actos administrativos y técnicos de la Empresa, por lo menos desde que el suscrito asumió la Gerencia General de la misma, están encuadrados a las disposiciones legales vigentes en el país y a las normas estatutarias de la Sociedad.

La adopción del sistema de Racionalización de Tarifas, responde por tanto, entre otras, al cumplimiento estricto de dichas disposiciones entre cuyas facultades está la de "fijar y/o modificar tarifas de acuerdo al estado económico de la Empresa, teniendo en cuenta los gastos de explotación, mantenimiento y reposición". (Art. 21°. inciso b) de los Estatutos). Y es esa obligación responsable y decidida la que ha asumido precisamente el Consejo de Administración y la Gerencia General de TASA, sobre la base de un estudio minucioso, inclusive con el asesoramiento técnico de la Unión Internacional de Telecomunicaciones.

Este tema de tarifas, sin embargo, por su complejidad y amplitud merece comentarios separados y discriminados que pasamos a relatarlos:

2. INSUFICIENCIA DE RECURSOS PARA OBLIGACIONES A CORTO PLAZO.- La situación económica actual, desfavorable únicamente en lo concerniente a sus disponibilidades a corto plazo, como parte fundamental de su capital de explotación, ha inducido a honda preocupación de esta Gerencia General, Directores y Ejecutivos de la Empresa y desde luego a afrontar decisiones que necesariamente debían incidir en las tarifas telefónicas como única fuente de recursos que conforman su Capital de Operación, Evaluación que acusaba desde varios años atrás una desproporción considerable entre los costos de operación y los ingresos netos por servicio mensual telefónico, aunque disimulada simplemente con asientos contables que no reflejaban la verdadera situación de la Empresa.

La aplicación de medidas correctivas estaban ya programadas para el pasado año. Empero, consideraciones de orden social y político que la Empresa se hizo un deber de aquilatar, postergaron su ejecución. Sin embargo, ante la agudización del desequilibrio económico mencionado, se hizo imperiosa la necesidad de ingresar a un sistema racionalizado de tarifas que por otra parte estaba ya dispuesto por la Ley General de Telecomunicaciones; mucho más ante el hecho incontrovertible de haber mantenido tarifas exageradamente reducidas por mas de 13 años.

Que estas tarifas, por la racionalización mencionada y porque deben responder a los verdaderos y reales costos de operación sean ahora superiores a las anteriores, no debería sorprender a nadie, ya que es de dominio público el alza constante de precios de materiales, equipos, obras civiles, sueldos y salarios, etc. que la Empresa se ha visto obligada a pagar desde hace mucho tiempo atrás; situación que la opinión interesada no le quiere reconocer a TASA pero que ha tolerado en otros servicios sin preocuparse si sus reajustes son o no razonables y justificados.

Tal el caso, por ejemplo de un Ex-Gerente que hace cálculos alegres remontándose a un movimiento económico irreal de gestiones pasadas y datos desconocidos de actualidad para calcular ingresos exorbitantes con números de líneas y llamadas no previstas por la Empresa.

Cabe destacar sin embargo en forma enfática, que la situación de desequilibrio económico actual NO REPRESENTA UNA PELIGROSA SITUACION DE QUIEBRA, y porque el origen en su déficit así como de su equilibrio están en el cobro de tarifas justas en proporción al uso del servicio y que éstas respondan al exclusivo propósito de cubrir los gastos de operación, así como la provisión de reservas de sus equipos e instalaciones y el fondo de reserva acumulativo que no fueron previstos en el pasado en forma adecuada y suficiente como lo dispone el Art. 41° de los Estatutos y las leyes pertinentes de la República. Algo más, estas nuevas tarifas deben responder también al pago de obligaciones deficitarias de años anteriores y al pago de Notas de Cargo por incumplimientos diversos que no se afrontaron en su oportunidad en dichas gestiones.

3.- ACCIONES Y ACCIONISTAS.- TASA, como modelo de Sociedad Anónima de economía mixta, con participación del Estado la H. Municipalidad y los accionistas particulares ha echado los cimientos para el desarrollo de las telecomunicaciones en el ámbito de la telefonía en la primera ciudad del país, sede del Gobierno.

Esta condición, más la situación económica ya explicada en repetidas oportunidades, debe mover a un análisis sereno de los accionistas. TASA está formada por acciones cuyo valor representativo dá derecho preferente para el abono al servicio telefónico. (Art. 6°. de los Estatutos) y la SIMPLE SUSCRIPCION O POSESION DE LAS ACCIONES, IMPLICA LA ABSOLUTA ACEPTACION DE LOS ESTATUTOS SIN QUE PUEDA ALEGARSE DESCONOCIMIENTO DE LOS MISMOS. (Art. 9°.).

Es oportuno puntualizar que en el caso de TASA, el ciudadano que adquiere una acción telefónica no mantiene con esta inversión los gastos de operación y mantenimiento del servicio. Lo que adquiere sí es el derecho - como repetimos- al servicio telefónico exclusivo, que le da el privilegio de tener instalada en su domicilio o lugar de trabajo una línea telefónica permanente y hasta de negociar o usufructuar ese derecho. En el valor de dicha acción, no está incluída ninguna suma para el mantenimiento y atención de ese complejo sistema de Equipos, Centrales, Redes Externas, reparaciones, obras de canalización, reservas para reposición de equipos, depreciaciones, etc., etc.

4. BUROCRACIA.- Reiteradamente la Empresa ha informado en muchas ocasiones que en TASA no existe burocracia. Su personal técnico y administrativo responde a los reales requerimientos de su funcionamiento.

El número de empleados a la fecha es igual al de años anteriores, no obstante el aumento de actividad en ambos campos por las constantes ampliaciones del servicio telefónico.

Por otra parte, es inexacta la afirmación hecha por una radio emisora local de que los sueldos del personal sean elevados. Jamás el Gerente General ha percibido un sueldo mensual de $b. 25.000.--, y tampoco los Ejecutivos profesionales perciben sueldos acordes con su jerarquía y responsabilidad o con los que se pagan en similares organizaciones telefónicas. El personal subalterno no gana más de un promedio total mensual de $b. 1.800.-- incluidas las últimas disposiciones gubernamentales.

5. DEUDAS DEL ESTADO.- El D.S. N°. 07901 de 18 de Enero de 1967 PROHIBE LA GRATUIDAD DE LOS SERVICIOS PUBLICOS SUJETOS A TASAS Y TARIFAS, en las que se incluye el servicio telefónico. Por tanto, TASA no ha acordado ninguna liberalidad a los organismos dependientes de la Administración Central, como erróneamente se sostiene. Mas por el contrario, la Gerencia General ha encarado en forma resuelta y firme este delicado asunto, habiéndose obtenido la promulgación del D.S. N°. 10483 de 15 de Septiembre de 1972, disposición legal registrada en la Gaceta Oficial N°. 630 pg. 15.994 y por tanto de conocimiento público o por lo menos debía ser de las radio-emisoras orientadoras y defensoras de los intereses del pueblo.

Mediante dicho D.S. se ha pactado la compensación de $b. 6.208.469,80 por obligaciones que tenía el Gobierno Central por concepto de servicios telefónicos hasta Diciembre de 1972, con obligaciones de gravámenes arancelarios, impuesto adicional y recargos determinados por los DD.SS. 08004, 08400 de 19 de Marzo de 1967 y 26 de Junio de 1968, por la importación de equipos y materiales de la segunda fase del Contrato OKI-TASA, reconociéndose todavía un crédito en favor de TASA de $b. 286.306,87.

Ahora bien, por qué se tuvo que compensar esa suma si la misma podía haber servido para reforzar la economía de la Empresa?

Deben conocer los señores Accionistas que el Contrato OKI-TASA celebrado por Escritura Pública de fecha 30 de Marzo de 1966, establece en la Cláusula 36°. que el Contrato debe ser registrado en el Instituto Nacional de Promoción de Inversiones "INPIBOL" para que goce de los beneficios del D.S. N°. 07366 de 20 de Octubre del mismo año. Lamentablemente tal obligación contractual fue omitida e incumplida por quienes tenían bajo su responsabilidad el cumplimiento de tal obligación. Los DD.SS. Nos. 08959 y 08986 de 25 de Octubre y 7 de Noviembre de 1967 establecen que solo "LAS EMPRESAS INSCRITAS HASTA LA FECHA DEL D.S. 08959 EN INPIBOL SEGUIRAN GOZANDO DE LAS LIBERACIONES ADUANERAS OTORGADAS". Y como el Contrato no fue inscrito, TASA sufrió este otro impacto económico.

Por otra parte, en cuanto se refieren a las deudas del Gobierno Central es menester que se conozca que como consecuencia de las medidas de estabilización monetaria dictadas el año 1956, TASA fue obligada al pago de las regalías del 3% por revalorización de su Activo Fijo, fijándose por este concepto la suma de $b. 952.402,26; obligación que tampoco fue cumplida en ese entonces originándose una Nota de Cargo cuyo proceso tuvo que afrontar también esta Gerencia y finalmente acogiéndose a los beneficios de la amnistía tributaria y gestionando una nueva compensación de la Nota de Cargo Ejecutoriada con las deudas del Gobierno Central por la gestión de 1973 que ascendía a la suma de $b. 973.094,88; compensación que está en vías de legalizarse con la firma de la correspondiente Resolución Suprema que se encuentra en el Despacho de S.E. el señor Presidente de la República, de la que resultará un segundo crédito en favor de TASA de $b. 20.692,62.

Valga la oportunidad para hacer resaltar la digna y comprensiva atención que el Excmo. Presidente de la República Gral. Hugo Banzer Suárez, ha dispensado a las gestiones encaradas por la Empresa.

6. TRAMITE DE REFORMA DE ESTATUTOS.- El Consejo de Administración y la Gerencia General se hallan más interesados en obtener una pronta aprobación de la Reforma de Estatutos, no precisamente en cuanto se refiere a los aspectos eleccionarios que parece ser lo que más interesa a algunos Ex-Directores, sino especialmente en lo que respecta al aumento del capital autorizado de $b. 100.000.000.-- a $b. 500.000.000.-- que es uno de los antecedentes indispensables para mostrar una imagen más real de la Empresa ante Firmas Nacionales como Internacionales que concurrirán en un futuro inmediato a la licitación para la ampliación de 20.000 líneas telefónicas.

A la fecha, el trámite correspondiente se encuentra pendiente en la Administración Nacional de la Renta para fines de liquidación de impuestos al capital incrementado que aproximadamente ascenderá a $b. 600.000.-- por actos notariales y timbres de Ley y que la Empresa tampoco está en condiciones de pagar por ese desequilibrio económico ya tantas veces mencionado.

7. MANDATO DE ACTUALES DIRECTORES.- El actual Directorio, al que se critica por todos los medios de difusión de ser apócrifo y sin representación legal alguna, ha sido prorrogado en su mandato en dos oportunidades por las Juntas Generales de Accionistas, en ambas ocasiones por defender una mayor representación numérica del sector privado introducida en la Reforma de Estatutos, y, hasta que éstos no sean aprobados en todas sus fases, lógicamente se aprobó la prórroga expresa de su mandato.

Esta ponencia fue precisamente presentada por el Ex-Director y Actual Presidente de Los Amigos de la Ciudad, Dr. Manuel Elías Paredes.

8. MEDIDORES DE TIEMPO.- La Empresa recoge la opinión responsable vertida por los periódicos "El Diario" y "Hoy" en sus editoriales de fecha 18 del mes pasado sobre la introducción simultánea de medidores de tiempo en las comunicaciones telefónicas. TASA ha estudiado también esta posibilidad, resultando un factor de mayor costo para los usuarios, fuera de ser equipos de elevado costo de importación. De todas maneras la Empresa ha solicitado las cotizaciones respectivas.

9. AMPLIACION DE LLAMADAS LIBRES O BASICAS.- Haciéndonos eco de otras sugerencias para ampliar el número de llamadas básicas, podemos mencionar que cualquier modificación incide directamente en el aspecto económico calculado, aumentando el número de llamadas, por ejemplo a 150/mes tendríamos 80 llamadas libres que representarían para la empresa un monto no percibido de $b. 7.488.000.-- anual, hecho que afectaría los márgenes económicos calculados en el sistema.

10.- JUNTA EXTRAORDINARIA DE ACCIONISTAS.- En lo referente a la convocatoria a Junta General Extraordinaria de Accionistas, insistimos en su improcedencia no por temor ni porque se trate de ocultar o tergiversar actos que no estuvieran encuadrados a las disposiciones de los Estatutos de la Empresa, sino porque no existe el motivo para tal procedimiento. Sostenemos que con Junta Extraordinaria o sin ella, la situación económica no ha de variar si no se encara primero la aplicación de un régimen de tarifas acorde con la realidad económica de TASA en el rubro especialmente comentado.

Sobre todos los aspectos mencionados y otros relacionados con toda la gestión administrativa 1973-74, se informará ampliamente a la Asamblea General Ordinaria a convocarse dentro del segundo trimestre del presente año, según Estatutos. Lo contrario daría lugar a que dejemos de ser una Sociedad Anónima debidamente representada por todos los sectores de Accionistas en su Consejo de Administración y estaríamos, por el contrario, comprometidos a concurrir a instituciones ajenas a los Accionistas para dar cuenta de la administración de TASA. Los actos del actual Consejo de Administración y de la Gerencia General, no necesitan de ninguna tribuna que no sea la que fija su Carta Magna para justificar o ser juzgados por sus actos, como tampoco desean que TASA se convierta en tribuna de quienes tienen intereses creados o eleccionarios para desprestigiar a sus actuales Directores y Ejecutivos.

Si al margen de estas aclaraciones que trasuntan la verdad de los acontecimientos en TASA, los señores Accionistas juzgan necesaria una Junta Extraordinaria, tienen el camino abierto para solicitarla, también de acuerdo a las normas estatutarias. Y ojalá de realizarse tenga la representatividad y concurrencia de los Accionistas y no la indiferencia demostrada por éstos en tantas Juntas Generales.

Finalmente se plantea la siguiente disyuntiva: O se cumplen las Leyes y los Estatutos y se busca a través de ellos una franca y total recuperación económica de la Empresa; o por el contrario el problema económico anunciado y previsto corre el riesgo de agravarse con los perjuicios consiguientes no solamente para los accionistas que sin razón fundamentada han desplegado una campaña injusta e innoble contra TASA, sino para el propio desarrollo de las telecomunicaciones del país en general.

Con este comunicado, necesariamente extenso, TASA cierra una polémica que en lugar de haber sido constructiva ha sido dirigida más a distorsionar la realidad administrativa de la Empresa.

La Paz, 4 de Marzo de 1974

GRAL. RAUL ZARATE QUINTANILLA
GERENTE GENERAL

Construirán casas para damnificados

El Ministerio de Urbanismo y Vivienda, en base a proyectos concluídos, convocará a propuestas en los próximos días para la construcción de viviendas destinadas a los damnificados por los desastres de La Paz, cuyo censo se completa actualmente en la Dirección de Vivienda de esa Secretaría de Estado.

El Ministro Ing. Germán Azcárraga Jiménez, al informar lo anterior, se refirió a la inspección que, con técnicos de su dependencia, realizó ayer a la zona de Villa Armonía, asentada sobre terrenos deleznables y no aptos para la construcción.

Pudo verificar que Villa Armonía, en todo el sector que colinda con el río Orkojahuira, presenta peligrosas filtraciones de agua pluvial y de las provenientes de las casas de la región, que carecen de los servicios de alcantarillado Una mayoría de esas casas no cuentan con autorización legal y han sido edificadas sin dirección técnica.

En opinión del Ministro Germán Azcárraga, ese sector debe ser desocupado y los propietarios de inmuebles compensados con otras viviendas en sectores urbanos que estén garantizados por la firmeza de sus suelos.

El Ing. Germán Azcárraga reiteró que las viviendas que sean entregadas a los damnificados por los desastres de La Paz, no serán en ningún caso cedidas a título gratuito, sino que deberán ser los propietarios de las casas destruidas los que, con carácter de prioridad, reciban las primeras viviendas dentro de un plan de amortización del costo con facilidades excepcionales.

VIVIENDAS MINERAS

El Ing. Azcárraga anunció su próximo viaje a Oruro y Potosí con el fin de entregar un total de 29 viviendas que beneficiarán a trabajadores mineros del sector privado.

En Oruro, entregará 17 viviendas construídas en Agua de Castilla y Chiripujio, a un costo de 58.000 pesos bolivianos cada unidad. Las viviendas constan de living-comedor, dos dormitorios, cocina, baño y lavandería.

En Potosí, Zona Norte de esa ciudad, entregará otras doce viviendas de las mismas características y costo.

Las 29 viviendas corresponden a la última entrega del Plan 73.

Consejo Presbiterial apoya pedido de obreros calificados de de El Alto

Plantea la creación de nuevas fuentes de trabajo-

A tiempo de expresar su apoyo a un planteamiento formulado por la Organización de Obreros Calificados de El Alto (OOCA), que sugirió la dictación de medidas para favorecer a los obreros y aliviar la situación de los desocupados, el Consejo Presbiterial de La Paz emitió ayer la siguiente resolución:

El Consejo Presbiterial de la Arquidiócesis de La Paz ve con simpatía el pedido formulado por O.O.C.A., al Excelentísimo Señor Presidente y hace suyas las sugerencias presentadas en vista de que los trabajadores desocupados y familias de las distintas zonas de El Alto y barrios periféricos de la ciudad por enfrentar graves dificultades económicas necesitan solución inmediata de parte del Gobierno por tratarse de personas que sufren consecuencias desastrosas como resultado de las medidas económicas.

Los obreros, por perder en su salario poder adquisitivo, se encuentran gravemente afectados por las medidas económicas y por lo tanto deberían recibir preferentemente tratos más justos.

A pesar de la Ley de Seguridad del Estado, continúa el descontrol de los precios de los artículos de primera necesidad como ser: pan, arroz, azúcar y otros alimentos básicos gravando sobre la mayoría del proletariado que además tiene que enfrentarse en estos días con los gastos del período escolar.

POR TANTO: Pide al Supremo Gobierno que use de los ingresos incrementados por los aumentos de los precios de las materias primas en el mercado mundial para abrir nuevas fuentes de trabajo y no desgastarlas en funcionarios públicos, Defensa, Seguros, servicios personales de altos funcionarios.

La Paz, 5 de marzo de 1974

_SELLO: ARZOBISPADO DE LA PAZ-BOLIVIA.

Aprobaron parcialmente precios máximos de los útiles escolares

En el Ministerio de Industria y Comercio fueron aprobados ayer los precios máximos de una lista parcial de útiles escolares. Estos precios fueron convenidos en forma conjunta entre autoridades de ese Despacho y representantes de empresarios libreros.

Otra lista complementaria de precios será dada a conocer hoy, según informaron en el Ministerio de Industria y Comercio. La lista de precios máximos aprobados ayer, es la siguiente:

Acuarelas 12 colores	7.00	
Acuarelas 6 colores	4.50	
Blocks papel periódico T/Oficio	6.00	
Blocks papel periódico T/Carta	5.50	
Bolígrafos Bolin Go-Go	1.20	
Carpetas Escolares plásticas 2 perforaciones	18.00	
Carpetas Escolares cartón 3 perforaciones	4.50	
Cartulina blanca	2.00	
Compases	7.00	
Cuadernos ABC 100 hojas papel periódico	11.00	
Cuadernos Dibujo Diseño Nº XI	4.00	
Cuadernos Dibujo Diseño Nº XII	5.50	
Cuadernos Empastados 50 hojas papel fino	10.00	
Cuadernos Empastados 100 hojas papel fino	15.00	
Cuadernos Escolares "Nuestra Patria" 10 hojas	1.00	
Cuadernos Escolares "Nuestra Patria" 20 hojas	1.50	
Cuadernos Escolares "Nuestra Patria" 30 hojas	2.50	
Cuadernos Escolares "Nuestra Patria" 50 hojas	3.50	
Cuadernos Escolares "Nuestra Patria" 100 hojas	7.00	
Cuadernos de Caligrafía de 30 hojas	3.00	
Cuadernos de Caligrafía de 50 hojas	4.50	
Cuadernos con espiral de 50 hojas	11.00	
Cuadernos con espiral de 100 hojas	16.00	
Cuadernos de Geografía de 46 hojas	11.00	
Cuadernos de Música de 12 hojas y 8 pautas	4.00	
Cuadernos de Música de 12 hojas y 12 pautas	7.00	
Escuadras plásticas nacionales de 45°	2.00	
Escuadras plásticas nacionales de 60°	2.00	
Escuadras plásticas	2.00	
Estuche plástico para lápices	6.00	
Gomas de borrar para dibujo	2.50	
Gomas de borrar lápiz	0.50	
Gomas de borrar mixta	2.00	
Goma líquida "Universal" 18 cm3	4.30	
Herbarios Escolares 21x33 cm. 20 hojas	15.00	
Hojas de Carpeta cuadriculadas papel fino	7.50	(cien)
Hojas de Carpeta blancas papel fino	7.50	(cien)
Lápices de color (6 colores)	2.50	
Lápices bi-color	1.00	
Lápices negros con goma	0.60	
Lápices negros sin goma	0.50	
Lápices de tinta copiativos	1.00	
Pinceles "Eterna" de 2 cerdas	3.00	
Pinceles "Eterna" corrientes	2.50	
Reglas de Madera 30 cm.	3.00	
Reglas de plástico de 30 cm.	3.00	
Repuestos para bolígrafos	1.00	
Tajadores Metálicos	4.50	
Tajadores de baquelita	1.00	
Tinta China	7.50	
Transportadores de celuloide	1.50	

La Paz, Marzo de 1974

_GRADUACION.- Un nuevo grupo de oficiales del Colegio de Aviación de Santa Cruz se graduó ayer en una ceremonia a la que concurrieron el Presidente Hugo Banzer y autoridades militares y religiosas. En la foto superior, izquierda, aparecen el presidente y los generales Oscar Adriázola y Carlos Alcoreza. en la siguiente fotografía, Mons. Luis Rodríguez bendice los sables destinados a los nuevos oficiales. Abajo, el juramento a la bandera y el presidente en momentos de entregar el sable a uno de los egresados.

Se graduó nueva promoción de oficiales de aviación

Bajo el tema de que Bolivia ha ingresado a una etapa de lucha definitiva en demanda de su propia dignidad y de su propia soberanía, ayer se graduó una nueva promoción de oficiales de la Fuerza Aérea Boliviana simultáneamente a la inauguración del Año Académico del Colegio Militar de Aviación de Santa Cruz. A esta ceremonia, concurrieron el Presidente Hugo Banzer Suárez y los miembros del Comando Conjunto de las Fuerzas Armadas, así como las autoridades departamentales de Santa Cruz y agregados militares de las representaciones diplomáticas acreditadas en La Paz.

El Presidente de la República fue recibido con honores militares a su ingreso al Colegio Militar de Aviación, entonándose el Himno Nacional, a la iniciación de la solemne ceremonia de apertura del Año Académico y de graduación de los egresados de ese instituto militar, que vestían ya uniformes de oficiales.

El Presidente hizo entrega de los sables y diplomas a los nuevos oficiales, los cuales prestaron juramento individual a la Bandera. A la conclusión del acto, el Colegio Militar de Aviación desfiló en Columna de Honor, precedido por el grupo de nuevos oficiales.

El Comandante General de la Fuerza Aérea, Gral. Oscar Adriázola Valda, elogió las alas bolivianas en su discurso, comparándolas con los cóndores andinos, afirmando que "los oficiales que hoy se gradúan y los cadetes que marchan con los ojos puestos en el mañana, constituyen ese aporte vitalizador que nutre sus raíces en la tradición de nuestra Arma".

"Hablo -dijo- de renovación, que significa una afirmación. Fe que se renueva y se purifica y afirmación que se ahonda en la conciencia. La primera con su significado de seguridad en un destino y la segunda en su trascendental condición creadora. Sin la conjunción de ambas, nada positivo podremos lograr quienes necesitamos alimentarnos diariamente con una mística que nos conduzca a las grandes realizaciones; y para nosotros no hay más que una, la grandeza de la Patria y su defensa, tanto en el inmenso contorno de sus fronteras como en la incruenta batalla cotidiana por su paz interna".

"Acechados por la morbosa intemperancia de los que han hecho del odio una profesión y de la violencia desenfrenada un sistema: acechados por la miopía de los impacientes q no quieren comprender que imposible lograr en un lapso breve las realizaciones q fueron secularmente p teridas; acechados, en sum por adversas condiciones que son exclusivamente nuestr pues afligen a la humanid entera, estamos luchan contra el tiempo y contra corrosiva acción de los eter frustrados".

Así se expresó el Gr Adriázola al señalar que necesita exponer las más li pias virtudes ciudadana renunciación permanente capacidad de entrega sin lí tes, para sumarse a la mar que ha emprendido Bolivia busca de su destino. Añadió tiempo de agradecer la c tribución del Presidente Banz que la Fuerza Aérea se transformado hasta constitu en una verdadera fuerza.

EE.UU. puede vender trigo a Bolivia pese a escasez

(USIS, MARZO 6) El señor Paul Ferree, Agregado de Agricultura de la Embajada de Estados Unidos en Lima, Perú, llegó a esta ciudad para interiorizarse de los progresos agrícolas especialmente en las zonas de Cochabamba y Santa Cruz; en Cochabamba, tomará contacto con productores de leche y ganado y, en Santa Cruz, visitará proyecciones de siembra de algodón, arroz y caña de azúcar.

Durante su breve estada en esta ciudad, el señor Ferree fue interrogado con respecto al suministro de trigo para Bolivia, por parte de Estados Unidos y de acuerdo con la Ley Pública 480.

El señor Ferree formuló la siguiente declaración:

"Durante muchos años, los Estados Unidos han sido abastecedores permanentes de trigo a Bolivia y en gran parte mediante convenios de gobierno a gobierno, dentro de los términos de la Ley Pública 480. Aún hoy, con la gran escasez de granos, los Estados Unidos están dispuestos a vender trigo a Bolivia. Sin embargo, como Embajador Stedman ya los ha puntualizado, actualmente no estamos en capacidad de proporcionar trigo mediante la mencionada ley, puesto que nuestras existencias de trigo están en el más bajo nivel registrado en 26 años, además de tener compromisos continuos para exportaciones comerciales así como para donativos en programas humanitarios.

"La actual crisis de trigo y granos comenzó en 1972 debido a las malas cosechas, provodas por la sequía y otras adversidades en varios países de importancia en esta producción. Rusia y China compraron grandes cantidades en 1973, al igual que otras naciones tradicionalmente importadoras de trigo y algunas naciones del Africa y Asia, que habían perdido sus cosechas debido a la sequía. La escasez de suministros

Paul Ferree

y los precios altos generalmente fueron resultados de gran demanda en un período de reducidas existencias.

"Los Estados Unidos continuaron exportando su trigo y otros granos, durante ese tiempo, sin controles de exportación. Tambien ajustó su política de manera de disponer de unas 25 millones de hectáreas para la producción, de sus áreas de reservas. Aproximadamente la mitad de estas tierras de reserva se han utilizado para la producción en 1973, y la mayor parte del resto para la producción de este año.

"Al proceder asi, la agricultura norteamericana demuestra que puede producir suficientes alimentos para su pueblo y para la venta a otras naciones. La cosecha de trigo en 1973 en Estados Unidos fue un récord de todos los tiempos, con algo mas de 45 millones de toneladas. La produccion de trigo de este año se espera que aumente en un 20 por ciento, o sea a 54 millones de toneladas. El récord de produccion de maiz y sorgo en 1973. de más de 160 millones de toneladas, se espera que sea superado este año con un 10 por ciento de aumento. El rendimiento de gramíneas y otros principales granos tambien será alto.

"Esta perspectiva favorable de la producción de Estados Unidos, ademas del panorama de mejoramiento en otros paises productores, virtualmente asegura que pueden llenarse las necesidades del consumo mundial. Cuando las nuevas cosechas de granos se inicien aproximadamente en julio, hay la esperanza de que bajen los precios y la probabilidad de que Estados Unidos y otras naciones comiencen a reabastecer sus silos de reservas.

"Infortunadamente parece que hay pocas perspectivas de que sean renovadas las ventas a crédito con largos plazos bajo la Ley Pública 480 puesto que no habrá excedentes sobre las ventas como esa ley lo define.

"Los últimos embarques de trigo, de un acuerdo entre Bolivia y la Ley Pública 480, firmado en 1972, de casi 100.000 toneladas, ahora están en camino. Los Estados Unidos continuan dispuestos para vender trigo a Bolivia en bases comerciales, y tambien deseamos éxito al programa boliviano para la expansión de su produccion de trigo. La expansión triguera en Bolivia ha sido una condición en cada uno de los acuerdos previos de la Ley Pública 480 y ha sido el principal objetivo de los programas de ayuda de Estados Unidos en Bolivia.

"Continuamos teniendo el mayor interés en cooperar con Bolivia, especialmente en alimentos, y si mejoran las perspectivas para el programa en general de la Ley Público 480 los intereses de Bolivia serán seria y activamente considerados".

Supernumerarios de Hospital de Clínicas están impagos 2 meses

Ciento cuarenta funcionarios supernumerarios del Hospital de Clínicas se encuentran impagos desde hace dos meses, sin que las autoridades de la institución y las del Ministerio de Previsión Social y Salud Pública hubieran solucionado el problema.

Así informaron a PRESENCIA representantes de los interesados, quienes expresaron que esta situación se ha tornado difícil para sus hogares ya que tienen dificultades para llevar el sustento diario.

Entre los supernumerarios, cuya cifra no fue posible conocer antes, se cuenta a médicos, enfermeras, laboratoristas, administrativos y auxiliares que hasta ahora han tratado vanamente de alcanzar una solución favorable a sus reclamos.

Dijeron que la Dirección del hospital los ha enviado reiteradas veces a formular los reclamos al Ministerio de Salud y que las autoridades de esta repartición estatal les han indicado que la solución no corresponde al Ministerio sino al propio hospital.

Los reclamantes afirmaron que entre los 140 supernumerarios los hay con dos y hasta doce y quince años de servicios cuya situación, al margen del presupuesto de ese centro hospitalario, tampoco fue atendida por las autoridades.

Como es de conocimiento público, el Hospital de Clínicas de La Paz se halla en actual etapa de "reestructuración", que se realiza desde el pasado diciembre, cuando una comisión técnica concluyó los estudios y recomendaciones para lograr una recuperación efectiva en lo económico, administrativo y técnico-profesional de la entidad.

No obstante el tiempo transcurrido, no ha habido ninguna mejora en ese establecimiento que, en capacidad, es el más grande con que cuenta el país.

Las autoridades del Ministerio de Salud prometieron varias veces que inmediatamente después de que se aprobara el presupuesto general de la nación se procedería a aplicar una verdadera reestructuración en dicho hospital.

Harán interpretaciones a estatuto del I.B.S.S.

Dirigentes de cajas de seguro social y de fondos complementarios acordaron con autoridades del Instituto Boliviano de Seguridad Social interpretar algunas de las disposiciones contenidas en el estatuto orgánico de esta entidad, y que fue puesto en vigencia desde el mes pasado.

El acuerdo se adoptó después de que algunas entidades de seguro social manifestaran en días pasados que el estatuto del IBSS contenía aspectos atentatorios a su autonomía de gestión.

El Director Ejecutivo del IBSS, Dr. Alfredo Bocángel Peñaranda, al dar la información, dijo que esas reuniones y los acuerdos obtenidos habían sido muy provechosos para la seguridad social del país ya que habían permitido despejar una serie de dudas y de interpretaciones erróneas acerca del documento citado.

Reconoció y valoró el celo de dirigentes de cajas y de fondos complementarios para salvaguardar la autonomía de las entidades que representan, actitud a la que atribuyó la suspicacia para la interpretación del contenido de los estatutos del IBSS.

El Dr. Bocángel Peñaranda afirmó que debido a que se reconoció que algunos de los artículos que conforman el estatuto del IBSS están hechos en base a una terminología eminentemente técnica, se ha llegado al acuerdo de que se les den interpretaciones aclaratorias.

Lo anterior se verá reforzado mediante el pedido que ha hecho el Instituto Boliviano de Seguridad Social a las cajas y fondos complementarios en sentido de que le envíen sugerencias y opiniones para hacer esta clase de trabajos por parte de su Consejo Técnico.

El Director Ejecutivo del IBSS reiteró que la entidad que dirige no tiene otro propósito que la ley le ha asignado, de controlar, fiscalizar, coordinar y programar la seguridad social en el país pero nunca avasallando la autonomía administrativa y financiera de los entes gestores lo que, dijo, sólo sería posible mediante una ingente cantidad de recursos de que no dispone el Instituto Boliviano de Seguridad Social.

Naciones Unidas ayudará al país

Robert Rossborough, Director de la Oficina del Coordinador del Socorro para Casos de Desastre, dependiente de las Naciones Unidas, ha llegado al país recientemente con la misión de ayudar a coordinar y canalizar la ayuda a las víctimas de las inundaciones sufridas en el país.

Esta oficina fue creada por una resolución de la Asamblea General en 1971, Su creación obedeció a la necesidad de avaluar las necesidades, servir de centro de coordinación, orientar y canalizar la ayuda a países víctimas de desastres, a través de organismos gubernamentales agencias especializadas de las Naciones Unidas y organismos no-gubernamentales.

Esta oficina realiza también estudios para la prevención y el control de desastres naturales. Tiene a su cargo el entrenamiento de personal para tales tareas.

Roberto Rossborough sostuvo una entrevista con el Ministro de Defensa y con el Director de Alimentos para el Desarrollo (ALDE)

Seminario busca coordinar represión al contrabando

Continúa en la Dirección General de la Renta un Seminario destinado a concretar los mejores sistemas de una acción conjunta para la represión al contrabando en general y, en particular, el de alcoholismo y aguardientes. Participan en las disertaciones y discusiones la Renta, Aduana, Guardia Nacional y DIDAR.

Uno de los principales resultados será la elaboración de un proyecto de Decreto Supremo en el que se organice y respalde el programa conjunto para evitar el tráfico clandestino de mercaderías, que según se dijo, pone en riesgo las medidas económicas adoptadas por el gobierno, al disminuir los ingresos tributarios, constituir una competencia desleal al comercio legalmente establecido y afectar desfavorablemente al desarrollo industrial nacional.

La disertación cumpl ayer estuvo a cargo del pector Nacional de Adua Ernesto San Martín, qu luego de explicar los sistemas control utilizados por el ganismo aduanero, pa analizar algunas de las cipales causas del contrab entre las que anotó los elev aranceles de algunos capítul partidas, el insuficiente co de las fronteras, debido a extensión y limitación recursos.

El conferencista se ref también a los graves perjui que ocasiona el tráfico ilícito mercaderías, sea cual fuere clase de éstas, en recaudaciones de la Renta, Aduana y, en general, Tesoro Nacional.

El seminario concluirá próximo viernes y sus c clusiones serán elevadas consideración del Ministro Finanzas.

Esperan en Sucre determinación de LAB para reanudar servicios

Sucre, 6 (PRESENCIA).-- Autoridades y público en general han demostrado su interés por conocer la decisión del Lloyd Aéreo Boliviano sobre la reanudación de sus vuelos a Sucre una vez que la comisión integrada por técnicos de AASANA y autoridades cívicas hicieron conocer su informe sobre la posibilidad de operaciones en el aeropuerto de Lajastambo.

Esa posibilidad vale para los aviones F-27 del LAB, que resultarían totalmente garantizados mediante algunos arreglos que se hagan a la franja de aterrizaje y cuya conclusión está prevista para este viernes por el Batallón del Ingenieros.

Las lluvias han cesado y el tiempo se ha tornado favorable para la reanudación del servicio aéreo, especialmente en esta época en que se registra el desplazamiento de estudiantes tanto de como hacia Sucre.

Hay un gran número de universitarios que tienen dificultades para trasladarse a otros distritos del país para la continuación de sus estudios ya que los servicios por tierra no son suficientes para atender la demanda de pasajes.

La capital de la República ha vivido prácticamente aislada durante los últimos días debido a los graves deterioros que han sufrido los caminos que la unen a otros distritos.

La agudización de los problemas del transporte e incluso el de las comunicaciones que brinda ENTEL ha ocasionado un verdadero descontento entre la población y se ha pedido que las autoridades mejoren los servicios y traten de salvar las dificultades tomando en cuenta las necesidades qu se tiene de estos servicios.

Entre tanto, se espera la determinación que adopte el LAB para la reanudación de sus servicios y así aminorar la situación de incomunicación en que se encuentra esta ciudad.

Aún no es....

(Viene de la página 1)

nacional para cuantificar los daños en el campo de la vivienda y cultivos agrícolas, especialmente.

No existen especialistas nacionales para hacerlo. El gobierno realiza esfuerzos para efectuar un estudio evaluatorio que quizá carezca de sentido técnico, pero será ante todo una evaluación relativamente realista. "Al concluir este trabajo, mi gobierno gestionará un crédito en uno o más organismos internacionales para acudir en ayuda de los daminificados".

Reforma Agraria trasplantaría a campesinos damnificados de Beni

El Consejo Nacional de Reforma Agraria llevará a cabo un proyecto de ayuda a los campesinos damnificados por las inundaciones del Beni, mediante su traslado a las zonas altas de Casarabe, Riberalta y Guayaramerín.

Fue durante la primera sala plena presidida por el nuevo presidente de Reforma Agraria, Jorge Rioja Roca, cuando se adoptó la citada determinación como una forma de ayuda a los campesinos de las proximidades de Trinidad.

Se informó que por la magnitud del proyecto, su realización quedaría supeditado al financiamiento con que se pudiera contar, el mismo que se basará en un estudio socio-económico cuya elaboración ha sido encomendada a uno de los vocales del Consejo, Dr. Buenaventura Villarroel.

Como otra medida destinada a la iniciación del programa se constituyó una comisión de seis topógrafos para que próximamente cumplan labores de mensura en las zonas que se destinarán a esos campesinos.

INSPECCION

El Presidente del Consejo de Reforma Agraria realizó en días pasados una inspección por las comunidades de Ajllata Grande y Ajllata Chico de la Provincia Omasuyos del Departamento de La Paz con el fin de interiorizarse de sus problemas agrarios, especialmente en lo que concierne a la tenencia de la tierra.

Esa autoridad aprovechó para entregar títulos de propiedad a varios de los comunitarios, así como algún material escolar e implementos deportivos.

Rioja Roca manifestó ante los campesinos que se preocupará de visitarlos regularmente pues son las autoridades las que deben buscar al campesino y no esperar que estos vengan a las autoridades.

Caldera denunció...

(Viene de la página 1)

"Ya Venezuela está madura para manejar directamente su actividad petrolera", dijo Caldera y agregó que "existe disposición creciente en el país para asumir el manejo de las áreas actualmente bajo concesiones.

La industria petrolera está principalmente operada por compañías extranjeras tales como la Exxon, Shell, Mobil, Gulf, Texaco y Sun Oil, que trabajan en gran parte bajo el sistema de concesiones petroleras, produciendo un 95 por ciento del petróleo que se extrae en Venezuela.

"El ordenamiento jurídico ofrece caminos para una reversión anticipada, ya sea a través de fórmulas tradicionales, ya mediante una ley que reserve al Estado la industria de los hidrocarburos, como se hizo con la industria del gas natural a proposición de mi gobierno".

Hace dos años el gobierno obtuvo la aprobación de una ley reservando para el Estado la industria del gas, que está ahora en una etapa de organización.

Caldera, quien entrega el poder el próximo martes, dijo que la faja petrolífera del Orinoco, "que despierta atención, interés y codicia, ha de ser procesada y manejada consciente y soberanamente por Venezuela, para el servicio de la humanidad y del progreso y beneficio de nuestro país".

Expresó que Venezuela tiene en el petróleo "la palanca más poderosa para su desarrollo industrial y para su independencia económica".

También anunció que Venezuela estudia diversas fórmulas para "justas y operantes" para favorecer a las naciones latinoamericanas y en especial a las que dependen del suministro de combustible de este país para el desarrollo de sus programas energéticos. No mencionó cuáles son las fórmulas en estudio.

"Venezuela está concientizada acerca de lo que representan sus recursos naturales para el fortalecimiento de su soberanía, para el logro de la independencia económica y para la rápida conquista de su desarrollo", dijo Caldera.

En su mensaje hizo una amplia evaluación de las metas logradas durante sus cinco años de gobierno. El próximo martes entregará el poder al presidente electo Carlos Andrés Pérez del partido mayoritario Acción Democrática, que estando en la oposición ganó las elecciones del pasado 9 de diciembre.

America Latina...

(Viene de la página 1)

energética ha servido para demostrar que no puede vivir aislada".

Plaza añadió: "Aún cuando los Estados Unidos siguen siendo el principal mercado individual para la América Latina el comercio de la región con otros países del mundo ha ido creciendo en forma considerable, y se observa una tendencia de decaimiento relativo de la influencia económica norteamericana en la América Latina. El que la América Latina intensifique sus relaciones con otras regiones no implica que no necesite a los Estados Unidos. Mi tésis es que las dos Américas se necesitan y seguirán necesitándose mutuamente".

Fue luego cuando afirmó: "Considero que la América Latina puede ayudar a los Estados Unidos en diversas formas. La cooperación para aliviar la crisis petrolera es la que todos tenemos en mente. La América Latina tiene otros recursos naturales estratégicos que necesita los Estados Unidos, incluyendo minerales de los que hay escasez. En un plano más amplio debemos considerar las implicaciones del rápido crecimiento económico que está ocurriendo en muchos de los países latinoamericanos. Ese proceso amplía el mercado para la colocación de las exportaciones norteamericanas. También facilita que más latinoamericanos traigan dólares turísticos a los Estados Unidos. En el nivel político si los Estados Unidos pueden desarrollar una asociación basada en la confianza, las dos Américas pueden apoyarse mutuamente en los foros mundiales en los asuntos de interés común.

Trabajadores en cerveza recibirán terrenos en Irpavi

El Sindicato de Trabajadores en Cerveza y R.S. recibirá oficialmente los terrenos para sus afiliados, ubicados en la urbanización Alto Irpavi (Calacoto).

La ceremonia se realizará el 9 del presente mes, oportunidad en la que se realizará una "challa" organizada por los beneficiarios.

Corte de agua en Obrajes, Calacoto y en Miraflores

Obrajes, Calacoto, La Florida, San Miguel, Miraflores y las villas adyacentes sufren desde ayer un corte de agua, que se prolongará por dos días más, a consecuencia de daños ocasionados en el acueducto que baja hasta la ciudad desde las tomas de agua de Hampaturi, por deslizamientos producidos en esa serranía.

SAMAPA hizo el anuncio del corte del servicio de agua, luego de que su Gerente General, Cnl. Guillermo Urquiola Castrillo, y técnicos de esa entidad autónoma, efectuaron una inspección a lo largo de ese acueducto, que conduce las aguas de la represa de Hampaturi y de las de Incachaca.

Misas

Julio Almendras Aranibar y Flia., Fanny Zamuriano Ara bar, nietos de la que en vida fue inigualada abuelita, seño

✝ NIEVES vda. DE ARANIBAR

Q. D. D. G.

(Fallecida en Sucre)

invitan a sus parientes, amistades, se dignen asistir a la mi que recordando los ocho días de su sensible fallecimiento mandará a oficiar en el templo de Nuestra Señora de lo Remedios (Miraflores) el día de hoy Jueves 7 del presen mes a horas 19.00.

Atención que comprometerá la gratitud de los dolientes.

La Paz, Marzo de 1974.

Fallecimientos

En la paz del Señor y confortada con los auxilios de la San Religión Católica y la Bendición Papal, ha dejado de exist la que en vida fue

✝ Sra. VICTORIA DEL CASTILLO v. DE CANO

Rosario Cano de Padilla (ausente) y Mario E. Cano de Castillo, hijos; Mario Padilla Anelva (ausente) y Sylvia Arm jo de Cano, hijos políticos; Elena del Castillo de Barrón (ausente) y María del Castillo v. de Saracho, herman Pastor V. Barrón (ausente) y María Ortega v. de del Castill hermanos políticos; nietos, sobrinos y demás familia, rueg a sus amistades y personas piadosas, asistir a la traslación d los restos mortales de la extinta al Cementerio General día de hoy jueves 7 a horas 11 a.m. El cortejo fúnebre parti de la Av. Sánchez Lima Nº 2293.

Favor que agradecerá la familia doliente.

Servicios, CASA ALIAGA, Figueroa 773. Tel. 25676.

En la paz del Señor y confortada con los auxilios de la San Religión Católica, ha dejado de existir la que en vida fue

✝ Sra. FIDENCIA BEJARANO DE PINTO

Q. E. P. D.

Humberto Pinto Tellería, esposo; Fátima, hija; Dr. Néstor Bejarano Aponte, Alberto, Hernán, Norah, Bertha Bejarano hermanos; primos, sobrinos y demás familia, ruegan a su amistades se dignen asistir a la traslación de los resto mortales de la extinta al Cementerio General el día de ho jueves a Hs. 16.30.

El cortejo fúnebre partirá de la calle Conchitas Nº 541.

Atención que comprometerá la gratitud de la familia doliente.

Servicios, CASA ALIAGA, Figueroa 773. Tel. 25676.

En la paz del Señor ha dejado de existir el que en vida fue

✝ Dr. LORENZO RIVEROS FLOR

Q. E. P. D.

Los restos del extinto son velados en su domicilio de la calle Otero de la Vega 239.

Tres menores murieron en un nuevo accidente de aviación

res menores de edad ieron ahogados en el río co del Beni, al caer el pasanes un avión Cessna 180. El to y otros dos pasajeros siguieron salvarse según nció ayer en La Paz el ector Nacional de onaútica Civil, Coronel iderio Carrasco.

a nave siniestrada salió el s de San Pedro de Richard Beni pocos minutos despues u despegue de la pista, según arte del piloto, por fallas en motor se precipitó al río nco.

l Cessna estaba piloteado Freddy Richard, iban como ajeros Julio César Suarez y ando Soles Herrera, quienes aron salir del avión que hacaído al agua. Los menores ley, Dunia y Lorena Suárez rteche perecieron ahoga-

l pequeño avión no pudo ser lizado. Al parecer se hundió el río Blanco, dijo el Coronel rasco.

egún un parte llegado ayer a 15.45 desde Trinidad, el avión sna se halla todavía ergido en el río, pero no o ser ubicado.

a Direción de Aeronaútica il canceló la licencia de piloto reddy Richard, dijo el titular esa oficina.

ION EN EMERGENCIA

l avión Lockeed Lodstar, trícula CP-1024 fue declarado emergencia el pasado rtes, cuando volaba entre Borja y Cochabamba. iloteaba la nave Mario Tapia iba como co-piloto Ramón varro.

los 21 minutos de haber pegado de San Borja, según parte del piloto, se produjo falla mecánica en el motor recho que originó fuego. rio Tapia dijo a la torre de ntrol que se dirigía a Trinid, pero pese a la espera de la pital del Beni, la nave no llegó í.

egún el Coronel Carrasco, es sible que la nave haya hecho aterrizaje de emergencia. viones civiles y de la FAB lizaron ayer intensa busda del aparato declarado en ergencia.

ROS ACCIDENTES

l pasado 29 de enero y 7 de febrero, dos aviones dedicados a las labores de fumigación agrícola, sufrieron accidentes, debido a la iresponsabilidad de sus pilotos, informó el Director de Aeronaútica.

Los accidentes según el informe de la comisión investigadora fueron consecuencias de las fallas de los pilotos.

A Jaime Cobo, uno de los pilotos de las naves accidentadas, se le retiró indefinidamente el permiso para pilotear aviones, mientras que a Walter Torrico, el otro piloto, se lo suspendió por 60 días.

Se investiga también a un mecánico, presumiblemente vinculado a uno de los accidentes de los aviones fumigadores de Santa Cruz.

ACCIDENTES

Desde el pasado mes de enero, 5 accidentes de aviación se produjeron con aeronaves nacionales, sin contar los dos de Santa Cruz.

Cuatro de ellos, según la Dirección de Aeronaútica fueron fatales y con victimas.

Los aviones de SABCO, YPF-B, Servicio Aéreo Boliviano, Cessna y Lookeed se accidentaron en lo que va del año.

SANCIONES

El Director de Aeronaútica, en charla con la prensa, dijo que la institución a su cargo aplicará severas sanciones disciplinarias a los pilotos civiles que comentan infracciones al reglamento de la aviación nacional, las que irán desde la suspensión temporal de licencia hasta la cancelación indefinida de la misma.

El Coronel Carrasco explicó que están en plena vigencia las siguientes disposiciones: Reglamento de Vuelo, Manual de Operación del Servicio de Tránsito Aéreo, Reglamento de licencias al personal y Manual de operaciones aéreas para la agricultura.

Desiderio Carrasco reiteró que cualquier infracción a las disposiciones antes citadas, será investigada y sancionada.

Los pasajeros y empresas que resultaran perjudicadas por la irresponsabilidad de los pilotos o de las compañías de aviación civil, podrán iniciar juicios de responsabilidad, especialmente los familiares de las víctimas de la aviación.

Dijo que el Ministerio Público tiene acceso ilimitado a cualquier información sobre los accidentes de aviación, para abrir los juicios de responsabilidad.

La Dirección Nacional de Aeronaútica Civil, en su afán de dar mayor seguridad a los pasajeros de todas las naves civiles, obligó a los propietarios de éstas, incluyendo a las empresas de transporte de carga, a asegurar a sus eventuales clientes por 10.000 dólares.

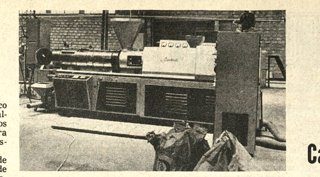

—PLASTICOS. En la fotografía, se observa el moderno "extrusor" de compuestos de PVC(cloruro de polivinilo) para la fabricación de una amplia gama de productos plásticos. Forma parte de las maquinarias de PLASMAR instaladas en su nueva planta ubicada en Río Seco, El Alto de La Paz.

La fábrica PLASMAR generará en 1974 un valor agregado de $us 3.000.000

Nuevas instalaciones en Río Seco serán inauguradas mañana

Las actividades industriales de la Fábrica PLASMAR generarán un valor agregado de $us. 3.000.000 durante la gestión 1974, según afirmó ayer su Gerente General, Félix Ballivián, quien anunció que mañana se inaugura la nueva planta que incluye la producción de trefilados de alambre de cobre y fabricación de compuestos de PVC (cloruro de polivinilo).

La ampliación de este establecimiento industrial se ha realizado gracias a préstamos otorgados por entidades del Banco Mundial y el Banco Industrial de Bolivia, por un total de dos millones de dólares.

Durante una visita efectuada a las nuevas instalaciones ubicadas en la zona de Río Seco, El Alto de La Paz, el Gerente de PLASMAR dio los antecedentes sobre el inicio de esa fábrica. "En 1966, dijo, con sólo 8 obreros, se empezó a fabricar calamina plástica; posteriormente la fábrica fue ampliada para producir revestimientos plásticos de alambre de cobre (conductores eléctricos)".

Con posteriores ampliaciones, se inició la producción de tuberías plásticas de PVC en un rango de 2 pulgadas a 6 pulgadas de diámetro, revestimiento de conductores de mayor grosor y, por último, en 1971, se empezó a producir loseta plástica.

AMPLIACION

La ampliación consiste en la introducción de la trefilación de alambre de cobre, destinado a instalaciones eléctricas, y la fabricación de plásticos en dos categorías: termoplásticos y termofraguantes.

En la sección de conductores eléctricos, se han adquirido equipos modernos cuyos usos abarcan el decapado, soldado, trefilación, cordonación, hornos de recocido, cableadores, revestimiento por extrusión y control de calidad.

En la sección de control de calidad, el conductor eléctrico producido es sometido a un sistema automático de altas tensiones para verificar su resistencia y buena calidad. En todas las secciones anotadas, se han instalado controles electrónicos automáticos que garantizan el normal desarrollo del proceso de producción.

En el departamento de plásticos, se utiliza como materia prima el PVC que es sometido a una serie de operaciones y mezclas con aditivos químicos, según los productos que se quieran obtener, para ser procesadas en las "extrusoras". Asimismo, en esta sección, las diferentes maquinarias constan de paneles de control automático.

Disposición municipal

Grandes edificios deben tener áreas interiores para parqueo

La Alcaldía impondrá a los propietarios de grandes edificios, la obligación de construir sus propias áreas de estacionamiento de vehículos, en cumplimiento de los reglamentos que norman la construcción de edificios de varios pisos y como forma de dar solución al problema del parqueo en las calles céntricas de la ciudad, según se informó oficialmente ayer en la Municipalidad.

Para tal fin, ha repuesto la vigencia de la Ordenanza Municipal 39.69, de 30 de septiembre de 1969 que, para dar facilidades a los propietarios de grandes edificios, hacía la concesión de reducir el área de parqueo en un cincuenta por ciento, pero bajo una condición compensatoria de 20 mil pesos bolivianos por cada plaza eliminada. Esos fondos serán empleados en la construcción de edificios para estacionamiento de vehículos.

Los reglamentos que norman las edificaciones exigen que los edificios altos cuenten con espacios interiores destinados al estacionamiento de vehículos. Algunas empresas constructoras han aducido que la conformación topográfica de la ciudad, en muchos casos, impide dar cumplimiento riguroso de esa exigencia, lo que determinó que la Alcaldía considerara para algunos casos la reducción de los espacios reglamentarios.

Los organismos técnicos municipales han completado la inspección de 62 edificios altos de la ciudad, para verificar si han dado cumplimiento al reglamento sobre edificaciones preparándose actualmente una estadística de edificios que no cuentan con sus propias áreas de estacionamiento, en cuyo caso, por flagrante transgresión a las reglamentaciones municipales, sus propietarios serán sometidos a las sanciones que les imponga el municipio.

LOTEAMIENTOS CLANDESTINOS

La Dirección Municipal de Geotecnia ha advertido sobre loteamientos clandestinos que personas inescrupulosas están realizando en Villa San Juan de Lazareto Alto.

El Canciller aclara conceptos a Confederación de Profesionales

respuesta a una nota de la nfederación Nacional de Prosionales sobre política inrnacional, el Canciller zmán Soriano envió ayer la uiente carta al presidente de entidad. Dr. Manuel rales Dávila:

"Distinguido señor: A mi orno de México me enteré por prensa local del tenor de su rta fechada el 27 de febrero, gada a mi poder tan sólo hoy. obstante su tardía remisión, r el respeto que el Despacho a cargo tiene por la opinión blica, deseo darle respuesta a de dejar en claro algunos conceptos de su carta en referencia que considero equivocados.

En primer lugar, estimo que hay un error de apreciación cuando se juzga el contexto general de la Conferencia realizada en México. De acuerdo con la iniciativa del Secretario de Estado de los Estados Unidos, doctor Henry Kissinger, llevada a la práctica por el Canciller de Colombia, doctor Alfredo Vásquez Carrizosa, en la reunión de América Latina y el Caribe aprobaron un temario de ocho puntos, de carácter general, para el diálogo con el Secretario de Estado de los Estados Unidos de América. Estos ocho temas fueron aprobados después de largo debate y en el entendido de que ninguno de ellos implicaba cuestiones bilaterales ajenas a la intención del diálogo que se inicia.

La aceptación de los temas propuestos posteriormente por el doctor Kissinger tuvo que ser consultada con los veinticuatro Cancilleres, quienes aprobaron su exposición, pero sin comprometerse al debate ni a pronunciamiento alguno acerca de ellos.

De este modo, la Conferencia de Tlatelolco fue concebida como la expresión de una voluntad política solidaria latinoamericana, con un temario en el que preponderaban los postulados económicos, el mismo que fue discutido y aprobado por representantes de Estados soberanos. Nuestros planteamientos en torno al temario tenían, por fuerza, que referirse a los puntos del mismo y no a otros, lo que en modo alguno significa abandono u olvido de nuestra legítima aspiración marítima, que el Gobierno sostiene y defiende cada vez que es necesario, pero siempre dentro de una acción caracterizada por la seriedad y la búsqueda de procedimientos conducentes al éxito y no a ganar fácil publicidad.

La Cancillería de la República, que a nadie cede prioridades en su fervoroso e indeclinable preocupación por la reivindicación marítima de Bolivia, sabe perfectamente bien dónde y cuándo deberá actuar en defensa de tan legítimos intereses. Por eso mismo, no está dispuesta a dejarse llevar por actitudes emocionales de casi siempre dudosos resultados y triste experiencia. Más bien trata de actuar en todo momento dentro de un marco de prudencia y seriedad, a fin de poder negociar con sagacidad y firmeza, en su debida oportunidad, la restitución de los derechos que nos asisten y en las condiciones más adecuadas al interés nacional.

Aparte de esto, me cumple expresarle -como debe ser de su conocimiento- que las negociaciones internacionales son en muchos casos reservadas, y en tales circunstancias, el interés nacional impide la publicación inoportuna de los logros o avances que se alcancen. Así toda publicación, inclusive la no proveniente de los organismos que tienen a su cargo los asuntos internacionales, va en contra de ese interés nacional al que todo ciudadano debe servir. Una actitud que denote precipitación perjudicará también la continuidad de una línea de acción diplomática en curso.

Por lo demás, es criterio invariable de la Cancillería, que los problemas internacionales no deben ventilarse en plaza pública ni se los debe convertir en banderas de política interna. Por esta misma razón, el Ministerio de Relaciones Exteriores a mi cargo no acepta entrar en polémicas estériles y menos ser llevado al campo de la especulación sensacionalista, que rechazo de antemano por el respeto que me merecen la opinión pública y el decoro de la representación que invisto.

Al agradecer el interés demostrado por la Confederación de su presidencia por lo que atañe a la política exterior del país, le saludo con la mayor consideración.- (Fdo.) Gral. Alberto Guzmán Soriano, Ministro de Relaciones Exteriores y Culto".

Ampliarán almuerzo escolar rural a los niños preescolares

El almuerzo escolar rural á ampliado a los niños en ad preescolar, según grama que ha formulado ra el presente año el Ministerio de Previsión Social y Salud blica.

Ese plan obedece a la nclusión a que se ha llegado en ntido de que la alimentación la niñez campesina es muy ficiente por lo que al llegar a escuela, su rendimiento no es uy considerable.

El Ministerio ha enmendado a su departamento nutrición que elabore el plan ra llevar a cabo el programa ra lo que ya se ha considerado no necesaria la participación los clubes de madres, que drán a su cargo la elaración de ese almuerzo en los ntos escolares.

CNSS estudia un régimen salarial para propio uso

Es posible que dentro de o tiempo concluya la que se por llamar "anarquía arial" en la Caja Nacional de guridad Social mediante la sta en marcha de un esma de racionalización.

Ese esquema fue elaborado ugerido por el Instituto Bolino de Seguridad Social, como tidad encargada de delinear política de seguridad social l país.

Al presente hay de 95 a 120 riedades de sueldos en la Caja acional sin ningún sentido de oporción y de retribución uitativa por el grado de eparación, rendimiento y sta años de servicio prestados la entidad.

Este sistema anómalo ha cho que en reiteradas oporunidades se presenten clamaciones en las que se lificó la situación como una narquia salarial que era licada a capricho de las toridades superiores de la NSS.

La racionalización que ha opuesto el Instituto Boliviano Seguridad Social contempla máximo de 27 escalas lariales; de merecer la aproción del Comité Ejecutivo de Caja Nacional, permitiría una mpensación a sus trajadores de acuerdo a su rarquía funcionaria, grado de cnificación, cuantía de años de rvicios y otros aspectos.

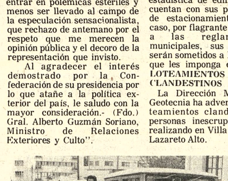

ENTREGA.—El Director del Servicio Geológico de Bolivia, José Guillermo Tórrez, entregó ayer 8 jeeps para los trabajos que realiza la institución a su cargo en las diferentes regiones del país, en cumplimiento de los varios programas de prospección de nuevos yacimientos y reservas de materias primas. En la composición se observa a los vehículos entregados ayer por Geobol.

Cuarenta propuestas para estudios sobre primer complejo siderúrgico

(ANF).- Cuarenta firmas consultoras con sede en América Asia y Europa participan en la convocatoria realizada por la Empresa Siderúrgica Nacional (SIDERSA) para la elaboración de los estudios de factibilidad de lo que será el primer complejo siderúrgico en base a los yacimientos del Mútun, según se informó en fuentes oficiales de ese ente industrial.

Las propuestas están actualmente en la etapa de precalificación hasta llegar a unas cinco, de las cuales se decidirá qué firma se encargará de elaborar los estudios existiendo la posibilidad de conocerse tales resultados en el curso de los próximos días, agrega la información.

En cuanto a la firma del contrato con la consultora que se adjudique el concurso y de no mediar algunos imponderables, se realizaría en el próximo mes de junio.

TRASPASO DEL MUTUN A SIDERSA

En medios de la Empresa Siderúrgica Nacional se informó que en el curso del presente mes se realizará el traspaso oficial y definitivo de las instalaciones de la empresa Mutún a SIDERSA, dependiendo únicamente de los resultados de la comisión de COMIBOL que en estos momentos trabaja en esa región preparando la documentación pertinente, especialmente en los aspectos administrativo-contables.

El acto del traspaso, se apuntó finalmente, sería realizado en las serranías del Mutún donde actualmente está instalada la planta piloto, contando con la asistencia de principales autoridades del Supremo Gobierno.

Comercio importador afectado por alza de tarifas portuarias

Cámara de Comercio dirigió un documento a las autoridades

El comercio importador y exportador será seriamente afectado por las alzas de las tarifas portuarias decretadas por Chile, que, desde el 24 de enero pasado, ha puesto en práctica incrementos que oscilan entre el 1.600 y 1.700 por ciento.

En círculos del comercio local, se informó que ante esta situación crítica, la Cámara Nacional de Comercio ha dirigido al Gobierno un extenso documento en el que se plantean las incidencias negativas que tendrá para la economía nacional el reajuste desproporcionado de las tarifas portuarias de Chile.

CAMARA DE COMERCIO

Consultado el Gerente de la Cámara Nacional de Comercio, René Candia Navarro, manifestó que evidentemente los representantes de las cámaras de comercio distritales han elaborado un documento conjunto que fue presentado a consideración de las autoridades de gobierno. Dijo que el mismo será hecho conocer mañana, luego de que se obtenga una respuesta del Gobierno, especialmente del Ministerio de Industria y Comercio.

DEROGATORIA DE DECRETOS

Según informaciones proporcionadas por representantes del comercio, en el documento se habría planteado al Gobierno la derogatoria de dos Decretos Supremos aprobados recientemente.

Sobre la libre importación decretada para varios artículos de consumo básico, indicaron que, en general, la medida no constituye ningún estímulo para el abastecimiento de alimentos de procedencia externa.

Asimismo indicaron que en el documento se plantean varias sugerencias que, de adoptarse, contribuirían a un normal abastecimiento de los artículos importados.

Reunión de Cámaras de Comercio del Grupo Andino se realiza en mayo

En la ciudad de Cochabamba, entre el 5 y 9 de mayo próximo, se realizará la Tercera Convención de Cámaras de Comercio de países miembros del Grupo Andino.

El Gerente de la Cámara Nacional de Comercio, René Candia Navarro, dijo que, en esa oportunidad, se hará un diagnóstico de la marcha del proceso de integración que han experimentado los países del Acuerdo de Cartagena, desde el punto estrictamente privado.

En esta reunión, participarán representantes de instituciones que integran la Confederación de Cámaras de Comercio del Grupo Andino: CONFECAMARAS, de Colombia; FEDECAMARAS, del Perú; Cámara Central, de Chile; CONSECOMERCIO, de Venezuela, y representantes de la Corporación Andina de Fomento, Junta del Acuerdo de Cartagena y del Banco Interamericano de Desarrollo.

Apoyo del Banco Mundial para desarrollar Provincia Ingavi

En la Secretaría de CONEPLAN, se anunció que en el curso del presente mes llegará al país una misión del Banco Mundial, con el fin de examinar entre otros, el Proyecto "Ingavi", destinado a lograr el desarrollo de la provincia paceña del mismo nombre, como un polo para impulsar el progreso general del altiplano.

La elaboración del plan ha estado a cargo de un grupo compuesto por representantes de la Secretaría de CONEPLAN, Ministerio de Asuntos Campesinos y Agropecuarios, Banco Agrícola de Bolivia y, como organismo responsable, la Corporación de Desarrllo de La Paz. Hasta la fecha, según se informó, ya se cumplió con la primera parte que se refiere a la recopialción de información. La segunda etapa, que es de encuesta socio-económica, está en actual ejecución.

Una primera misión del Banco Mundial, ya analizó algunos aspectos básicos para la elaboración del plan, que se estima beneficiará a unas 5.000 familias en un área de 35.000 hectáreas. Se contemplan obras de regadío para beneficiar a 1.500 hectáreas, mejora y expansión de cultivos tradicionales (papa, cebada, quinua alfalfa, etc), mediante el empleo de semillas seleccionadas, abonos químicos e introducción de sistemas mecanizados.

A raíz de decisión chilena:

Subirán costos de producción en industria minera nacional

Las alzas tarifarias chilenas para el manipuleo de carga boliviana en los puertos del vecino país, no sólo perjudicarán a la exportación de minerales sino que repercutirán en el precio de los implementos de explotación y maquinarias que se utilizan en la producción de materias primas, precio que haría subir los costos de producción en las minas.

El Ministerio de Minería y Metalurgia, por ello, es contrario a toda alza de los costos de producción en la explotación de minerales, declaró el titular del ramo Raúl Lema Patiño a tiempo de comentar el alza unilateral de las tarifas de manipuleo de la carga boliviana en los puertos chilenos, cuyo promedio de subida sobrepasa el 1.300 por ciento en escudos chilenos.

El Ministro Lema explicó a los periodistas que toda alza en los costos de explotación de minerales, es perjudicial para la economía nacional.

En el caso de la elevación de las tarifas portuarias chilenas, éstas inciden directamente sobre la subida de los costos de producción y explotación de minerales.

El Ing. Lema calificó de irracional el alza tarifaria, puesta en vigencia el pasado mes de febrero por la Empresa Portuaria Chilena, que afecta a la carga de importación y exportación.

Dijo que el Ministerio de Minería tiene un representante en la Comisión Portuaria Boliviana, a través de este delegado hará conocer la preocupación y los efectos negativos que tiene sobre la producción de minerales el alza chilena.

COMISION

El Ministerio de Minería formó una comisión de estudio para analizar los pagos demorados de la empresa norteamericana South American Placers.

La compañía explotadora de oro en Teoponte tiene algunos pagos demorados desde hace unos 10 años.

La comisión, en un plazo no mayor a los 30 días, determinará cuál es el monto de la deuda.

Acerca de la reversión de las concesiones hechas hace 15 años a la empresa norteamericana, el Ministro Lema dijo que las áreas no explotadas retornarán a dominio del Estado.

South American Placers obtuvo una concesión de 15.000 hectáreas, de las cuales sólo explotó unas 800.

Bolivia explicará en el CIES plan nacional de desarrollo

Ministro Otero viaja el sábado a Quito

El Ministro Secretario del Consejo Nacional de Economía y Planificación explicará en IX Reunión Anual del Consejo Interamericano Económico y Social (CIES) el plan de desarrollo nacional y se referirá particularmente a los programas de acción mínima que se ha trazado el gobierno para el presente bienio.

El Ing. Sergio Otero Gómez viajará el sábado a Quito donde a partir del próximo domingo y hasta el 16 de marzo, se desarrollará la reunión del CIES.

El Ministro Secretario de CONEPLAN irá acompañado por técnicos de su despacho, del Ministerio de Industria y Comercio, del Ministerio de Relaciones Exteriores y del Banco Central de Bolivia.

El CIES es un organismo de la OEA, con equivalencia institucional al Consejo Permanente; su principal finalidad es la de promover la cooperación entre los países americanos, con el objeto de lograr su desarrollo económico y social, recomendando programas y medidas de acción. También se ocupa de examinar y evaluar periódicamente los esfuerzos que realizan los estados miembros, dentro de esos campos.

Según opinón vertida en CONEPLAN, la IX Reunión de este organismo tiene singular importancia, luego de difundida la Declaración de Tlatelolco, aprobada por los Cancilleres de América Latina y el Secretario de Estado de los Estados Unidos de Norte América, Henry Kissinger.

Director de la Renta viaja a reunión del CIAT en Uruguay

El Director General de la Renta Interna, Dr. Oscar García Canseco, viaja hoy a la ciudad de Montevideo para representar a Bolivia en la Reunión Regional del Centro Interamericano de Administración Tributaria (CIAT), que se inaugura en la fecha y se prolongará hasta el 9 de marzo.

La reunión de los directores de los organismos de la Renta de los países latinoamericanos y Estados Unidos desarrollará los siguientes puntos, contenidos en la agenda.

a) Informe de actividades cumplidas (julio 1973-Febrero 1974) y por cumplir (marzo a junio de 1974), por el Secretario Ejecutivo del CIAT, Dr. J. Menalco Solís.

b) Consideración del programa técnico de la VII Asamblea General a realizarse en Kingston, Jamaica.

c) Programa de actividades y proyecto de presupuesto para el ejercicio de la gestión 1974-1975, que deberá aprobar la VIII Asamblea General.

d) Consideración de temas y sedes de futuras asambleas y seminarios técnicos.

e) Proyección del CIAT en el futuro.

Los asistentes, como delegados oficiales han sido invitados especialmente por el CIAT, organismo que corre con los gastos de viaje y estada.

En la Dirección General de la Renta, se destacó la importancia que han adquirido este tipo de reuniones, fundamentalmente desde que existe el deseo múltiple de impulsar programas de desarrollo regional.

Enviarán ayuda a pueblos del Lago

Una partida de alimentos y remedios será enviada hoy por el Comité Nacional de Emergencia a algunas poblaciones asentadas en las proximidades del lago Titicaca para favorecer a las personas que resultaron víctimas de las inundaciones.

La ayuda a enviarse está calculada para unas 600 familias y será transportada por una columna de camiones hasta la localidad de Huatajata, lugar en el que será remitida en el barco-hospital de la Fuerza Naval, que hará un recorrido de dos días para distribuir la ayuda.

Se informó que en la partida de alimentos están leche condensada, harina de trigo, queso enlatado y pescado.

Mediante la dotación sanitaria con que cuenta el barco-hospital se espera hacer un servicio de atención médica a los pobladores que lo requieran.

Esta ayuda ha sido catalogada como muy importante para esa gente que en un gran porcentaje perdió el mes pasado la mayoría de sus sembradíos como consecuencia de dos granizadas, el desborde del río Suches y del propio lago Titicaca hasta un nivel pocas veces registrado en años anteriores.

RELACION DE HECHOS DELICTIVOS.- El Cap. Nav. Moisés Vásquez Sempértegui, Director de la DIN, ofreció una conferencia de prensa sobre un homicidio involuntario, un doble homicidio, un parricidio, un homicidio preterintencional y un suicidio.Citó en primer lugar el hecho relativo a la muerte accidental de Juan Rosales Valle a raíz del disparo hecho por Jorge Asport Rada en una reyerta generalizada. Mencionó el caso de un doble homicidio perpetrado por un pariente de las víctimas. Se refirió a la muerte de Mariano Limachi Mamani que en una pelea con Marcos Yujra Chura fue herido por éste en las piernas con arma de fuego y después, cuando se arrastraba por la carretera La Paz-Oruro, fue atropellado por un vehículo pesado. Mencionó el parricidio cometido por Eugenio Mamani Apaza contra su padre Martín Mamani Mendoza, a quien asestó dos golpes mortales con un palo. Finalmente, se refirió al caso de la muerte de Macaria Valencia Miranda que ingirió soda cáustica por desaveniencias con su cónyuge. En la fotografía, el Cap. Nav. Vásquez Sepértegui y el encargado de relaciones públicas de ese organismo policial, Ronny Pérez.

Informe de oficina de la O.N.U. sobre programa en el altiplano

(ANF).- El representante residente de Naciones Unidas en Bolivia, Sr. Juan Pascoe, informó que en los próximos días entregará un informe a las autoridades nacionales sobre el programa, realizado en el Altiplano, con auspicio de las Naciones Unidas, denominado Bol-14. El mencionado documento contiene datos fidedignos sobre la existencia de aguas subterráneas en la meseta boliviana.

El personero de Naciones Unidas hizo conocer que se canalizará financiamiento de organismos internacionales, para la continuación del programa Bolivia 14 que ha quedado a cargo del Gobierno boliviano, y que aproximadamente 50 pozos de los perforados en el Altiplano Norte son aprovechables. Indicó, además, que llegaron a Bolivia, procedentes de Pakistan, dentro de los programas promovidos en ese pais por Naciones Unidas, 60 bombas y motores a Diesel que serán utilizados en los pozos del Altiplano.

Avión de la FAB sufrió percance ayer en Sucre

Sucre, 6 (PRESENCIA)- Un avión de la Fuerza Aérea sufrió el martes un percance, sin consecuencias, a tiempo de aterrizar en el aeropuerto de Sucre.

El avión Cessna de la FAB realizaba un puente aéreo entre Sucre-Monteagudo y Camiri transportando pasajeros y carga.

La nave a tiempo de aterrizar en la pista de Sucre, viró peligrosamente y con violencia, inclinándose sobre el ala izquierda. A consecuencia de la brusca maniobra, se rompió el soporte de la rueda izquierda.

Como consecuencia del percance, muchos pasajeros no pudieron trasladarse hasta las provincias chuquisaqueñas, especialmente algunos niños que se vieron imposibilitados de llegar a tiempo a la apertura del periodo escolar.

Varios pasajeros solicitaron a las autoridades de la Fuerza Aérea Boliviana el envío de otro avión, si es posible de mayor capacidad, para rehabilitar el servicio aéreo ya que los innumerables derrumbes han imposibilitado el tráfico por carretera entre Sucre y varias de las provincias de Chuquisaca.

Se exhibe hoy PUEBLO CHICO

Con el auspicio del Arzobispado de La Paz, hoy a horas 21.oo, en el Cine "16 de Julio" se realizará la función de gala del film nacional PUEBLO CHICO. Altas autoridades, intelectuales e invitados especiales asistirán a la proyección del largometraje rodado por el Grupo UKAMAU. La recaudación que arroje esta premiere será destinada a la reconstrucción de las viviendas de los campesinos que sufrieron las consecuencias de las últimas inundaciones.

Crece la expectativa en torno a esta realización del cine nacional. Antonio Eguino, bajo cuya dirección se filmó PUEBLO CHICO, nos informa sobre su reciente experiencia, y sus proyectos. A continuación el resultado de la entrevista:

.Antonio Eguino, joven cineasta boliviano, bajo cuya dirección se rodó el largometraje PUEBLO CHICO.

-PUEBLO CHICO es su primer largometraje. Al cabo de esta experiencia seguramente usted tiene el material y conocimiento necesarios para abordar con mayor soltura otros proyectos. ¿Cuál la experiencia que le reportó la filmación de PUEBLO CHICO, y qué proyectos elabora para el futuro?

Toda filmación representa un cúmulo de experiencias y es gracias a ellas que uno puede abordar otros proyectos. La realización de PUEBLO CHICO, fue sin lugar a duda una de las experiencias más completas que enriqueció mi carrera como cineasta. En este campo entra la satisfacción de lograr una escena o la angustia de no poder lograr otra. Para el cineasta la experiencia cinematográfica representa aprender no sólo la técnica, fotografía, ritmo, montaje y todo lo relacionado al "lenguaje" que se usa, sino también el poder convencer a un banquero que el cine no es del todo descabellado. Hay que aprender a sortear obstáculos de toda índole y ante todo tener mucha perseverancia. Si bien hacer una película sin dinero es imposible, la experiencia le enseña a uno que tiene que terminar un film con poco dinero o con lo que haya. PUEBLO CHICO representa un año de trabajo intenso. Siendo mi primer largo metraje como director pesaba sobre mí una enorme y difícil responsabilidad y no faltaba esa dosis de inseguridad mezclada con un torbellino de ideas que era preciso seleccionar. En el terreno de la dirección de actores, fue casi un aprendizaje, utilizando la teoría, la poca práctica y ante todo la intuición.

Puedo incluso decir con franqueza que el desarrollo de escenas se basó en mucha improvisación de parte mía. A veces comenzaba con la elaboración teórica en base a un guión técnico o incluso una secuencia dibujada de antemano, al terminar de filmar la escena me daba cuenta que había respetado muy poco o nada de lo anterior. Mi formación como fotógrafo a veces, si no es muy a menudo, me lleva a descartar la elaboración teórica y más bien "sentir" las imágenes detrás de la cámara. Esto tal vez no es del todo "profesional" pero puede ser un estilo personal. Sobre proyectos futuros, puedo adelantar que los hay y para mí sería muy importante aprovechar la experiencia fresca de PUEBLO CHICO y poder utilizarla en una próxima película. Esperamos convencer de nuevo a los amigos banqueros.

-¿Qué porvenir le adjudica usted al cine latinoamericano? Al margen del éxito de crítica que obtiene en Europa, ¿cree que alcanzará igual suceso en el terreno económico?

El nuevo cine latinoamericano es una corriente que pretende despertar conciencia sobre la realidad en que vivimos los latinoamericanos. No es un cine comercial, hecho con ese fin, es un cine que examina el medio del que es expresión, que analiza las injusticias, exalta los valores humanos, denuncia la explotación y, en síntesis, defiende el ser nacional. Este cine, por su misma temática, no tiene distribución asegurada, ni siquiera eventual, en países vecinos, pero sí tiene aceptación en ciertos círculos europeos y norteamericanos que tienen verdadero interés en conocer los problemas sociales, económicos y políticos de América Latina. Son en especial las TV alemana, italiana, francesa y la de los países escandinavos los mejores mercados para este tipo de cine.

Pero el porvenir del cine latinoamericano está justamente en que se puedan financiar las nuevas películas. Conozco muchos cineastas, en la Argentina por ejemplo, que por falta de fondos no pueden terminar sus películas, en algunos casos ni siquiera pueden comenzarlas. Ninguna película de esta corriente ha tenido un éxito económico comparable a las películas comerciales distribuídas por los grandes consorcios. Lo más que se espera es que un film recupere su costo y si arroja ganancia, pues será el comienzo de otro proyecto. Esto a veces demora cuatro años, como en el caso de nuestra película YAWAR MALLKU.

-A su juicio, ¿de qué modo se podría alentar la actividad cinematográfica en nuestro país?

Examinemos primero las condiciones existentes en nuestro país en relación a la actividad cinematográfica. En primer lugar, las posibilidades mismas de tener una industria cinematográfica en el país son limitadas. El mercado de exhibición de películas es muy restringido, no existen por el momento los capitales de inversión necesarios, no hay técnicos especializados ni en cinematografía ni en industrias anexas (fotografía, electrónica, laboratorios) y, luego, no hay actores de cine y son pocos los actores de teatro.

En resúmen, que son de tal manera costosas las condicionantes que podrían alentar la actividad cinematográfica, que solo el Estado (a través de medidas arancelarias, liberaciones y otras -una ley es la que hace falta) podría y debería plantearse el desarrollo de esta actividad en nuestro país. Esto, sobre todo, si se considera que nuestro país tiene ya un prestigio en este campo y la opinión internacional espera más de nosotros.

En todo caso, un joven boliviano que verdaderamente quiera dedicarse a la actividad cinematográfica lo hará a pesar de todas las dificultades y considerando que no es una actividad siempre rentable. Nuestro Grupo, con la experiencia acumulada, quisiera alentar y ayudar a jóvenes interesados en el cine y nuestra última producción, PUEBLO CHICO, fue un intento de llevar esto a la práctica.

ARTE Y CULTURA

Potosí: Desaparecieron 6 pinturas coloniales del templo de Manquiri

POTOSI, 6 (PRESENCIA).- Existe no sólo preocupación sino amargura en los círculos culturales de esta ciudad por el robo de seis pinturas coloniales del renombrado templo de Manquiri.

Manquiri se halla a 30 Kms. de Potosí y su templo se encuentra entre montañas ostentando una arquitectura de gran valor, guardando de otro lado preciados lienzos coloniales.

Según el parte de las autoridades de la DID, el robo fue perpetrado- en horas de la noche del día sábado 2 del mes que corre e inicialmente la lamentable noticia fue comunicada por el sacristán del templo.

Inmediatamente la Prefectura del Departamento dispuso que la DID redoble la investigación y detectives se trasladaron a Manquiri para indagar sobre el hurto.

Los informes dan cuenta que "los ladrones ingresaron por el techo del templo aprovechando la soledad del lugar y las horas de la noche".

"He instruído que las investigaciones se intensifiquen y realmente estoy preocupado" expresó el Gral. René González Torres, Prefecto del Departamento, mientras que el My. Rómulo Arandia, Jefe de la DID informó que se viene poniendo el mayor empeño para dar con los autores.

El pasado mes de noviembre en ocasión de realizarse en Potosí una reunión nacional de historiadores, numerosos investigadores se trasladaron a Manquiri encabezados por el renombrado Lewis Hanke, quien quedó impresionado por la belleza artística del templo.

Teresa Gisbert de Mesa en aquella oportunidad, ofreció en Manquiri una relación del templo y numerosos visitantes fotografiaron tanto a la iglesia en su conjunto como sus preciados lienzos.

Finalmente, en todos los círculos potosinos existe honda preocupación por la pérdida de tan magníficas joyas artísticas y se pretende, de una vez por todas, encontrar la fórmula que conjuncione todos los criterios para procurar que en el Museo de la Casa de Moneda o en el Museo Universitario se coleccionen todas las obras de arte del distrito.

Concurso de Novela "Erich Guttentag"

.El sábado 31 de enero del año en curso feneció el plazo de entrega de originales para el Concurso de Novela auspiciado por la Editorial "Los Amigos del Libro".

Según el informe proporcionado por representantes de la editorial mencionada, catorce concursantes aspiran al codiciado premio.

El informe añade que las novelas presentadas al IV Concurso de Novela "Erich Guttentag" están ya en poder del Jurado Calificador.

Como se sabe, el Jurado Calificador está integrado por renombrados intelectuales nacionales y extranjeros.

Academia de Danzas abre inscripciones

A partir del 11 de marzo próximo quedará abierto el libro de inscripciones de la Academia Nacional de la Danza, dependiente del Ballet Oficial del Ministerio de Educación y Cultura.

Los postulantes -cuya edad debe fluctuar entre los 7 y 12 años- podrán recibir una información pormenorizada en la sede de la institución.

Por los antecedentes de la Academia Nacional de la Danza, se espera una gran afluencia de alumnos para la gestión de 1974.

Aporte para los damnificados

Un cheque por la suma de $b. 4.000, fue entregado al Ministro de Defensa, para el Comité Nacional de Emergencia, por el Director General de Cultura del Ministerio de Educación y el Presidente de la Sociedad Filarmónica de la ciudad de La Paz, como adhesión de las Instituciones Culturales que participaron en el Ciclo de Conciertos del pasado mes de febrero, a beneficio de los damnificados de los desastres ocurridos en el país.

NUEVO TE HEPATICO AMANCAY EN BOLSITAS

fórmula vegetal

LIMPIA EL HIGADO LA VESICULA BILIAR Y LAS MANCHAS DE LA CARA

El video-disco se perfila como competidor del libro

MILAN, MARZO-(INTER PRESS SERVICE-POR ALBERTO ZALAMEA).- El video-disco será indiscutible competidor del libro en el futuro.

Para afrontar el problema, los grandes editores europeos se preparan desde ahora. El italiano Giorcio Mondadori, que representa una de las cinco casas editoriales más poderosas de Europa, acaba de revelar que su empresa se está orientando decididamente hacia el video'disco.

Desde comienzos de 1973, Mondadori creo un grupo operativo consagrado por entero a producir programas especiales para los video-discos que pronto pondrá en circulación la Philips, inventora de un aparato relativamente barato que permitirá la difusión de los video'discos a precios populares. Este aparato se conecta al televisor casero que transmite entonces sonidos grabados en el video-disco.

Hasta el momento Mondadori ha producido seis discos pilotos en cuatro idiomas: italiano, francés, inglés y alemán. Se trata de films didáctico-culturales de alto nivel, con argumentos permanentes y válidos en el mercado mundial. Los seis films serán cabeza de otras tantas series indicadas por sus títulos. Su enumeración da una idea clara de lo que se propone Mondadori: "Las grandes catedrales" (film piloto: "La basílica de San Marcos"), "Los oficios que desaparecen" ("El arte del cristal"), "Las grandes civilizaciones", ("La tierra de los doce pueblos etruscos"), "Las técnicas del progreso" ("La medida del tiempo"), "Extranjeros en Italia" (film dedicado a los extranjeros en Florencia), y finalmente la serie "Los museos del mundo", cuyo telefilm piloto está consagrado a la colección veneciana del Euggenheim.

Mondadori, que cuenta con 7.000 dependientes y un balance consolidado de 120.000 millones de liras (aproximadamente 200 millones de dólares), publica un promedio anual de 600 libros y 300 rempresiones, además de numerosas revistas y periódicos. En septiembre próximo las instalaciones de la célebre editorial se mudarán a Segrate, donde el arquitecto brasileño Oscar Niemeyer ha proyectado el primer experimento total en Europa, de oficinas "en espacio abierto", es decir un habitat de trabajo sin aislamiento de ninguna clase. Mondadori anuncia igualmente la apertura en marzo de la imprenta para libros más moderna del mundo.

CONVOCATORIA

BANCO NACIONAL DE BOLIVIA

JUNTA GENERAL ORDINARIA DE ACCIONISTAS

De conformidad a lo dispuesto por los Artículos 68 y 69 del Estatuto vigente, se convoca a los Accionistas del Banco Nacional de Bolivia a la Junta General Ordinaria, que se llevará a cabo en la ciudad de Sucre, el día Viernes 22 de Marzo del año en curso. Se instalará el acto a horas 14:00 p.m. en el Salón de Deliberaciones de la Oficina Central, para considerar el siguiente orden del día:

1.- Lectura y consideración de la Memoria Anual.
2.- Aprobación del Balance General.
3.- Elección de Miembros del Consejo Consultivo y del Directorio Ejecutivo.

El libro de transferencias de acciones queda cerrado a partir de la fecha. La Comisión calificadora de poderes funcionará desde horas 9:00 a.m. hasta horas 14:00 p.m. del día 22 de Marzo de 1974.

EL DIRECTORIO EJECUTIVO

La Paz, 7 de marzo de 1974.

EMPRESA NACIONAL DE TELECOMUNICACIONES ENTEL-BOLIVIA

LICITACION INTERNACIONAL

AMPLIACION DE PLAZO PRESTAMO BID - 328/ SF BO

SEGMENTO DE CONMUTACION DE LA RED TRONCAL DE MICROONDAS

A solicitud de varias firmas interesadas, la Junta de Licitaciones de ENTEL-BOLIVIA, ha resuelto ampliar el plazo para presentación de propuestas del Segmento de Conmutación de la Red Troncal de Microondas, hasta las 18 horas del día 22 de Abril de 1974.

La Paz, Marzo de 1974.

NOTIFICACION A: IMPREX IMP.

Y REP. EXENI Y AGENTES

GENERALES DE ADUANA APROCO.

EDICTO

El Dr. Natalio Aranda C. Juez 7mo. de Partido en lo Civil.

Por el presente edicto, notifica, cita, llama y emplaza a IMPREX IMP. REP. EXENI", para que por sí o mediante apoderado asuman defensa dentro del juicio ejecutivo seguido por el Banco del Estado contra los indicados deudores sobre cobro de pesos, a cuyo fin se les transcribe los recaudos pertinentes, previniéndoles las conminatorias de Ley.- - - - - - - - -

MEMORIAL DE FOJAS CINCO.-- SEÑOR JUEZ DE PARTIDO EN LO CIVIL.-- Inicia acción ejecutiva.-- Otrosíes.-- LEONARDO LIZON A. por el BANCO DEL ESTADO, en mérito al poder notarial bastante que se acompaña y que acredita mi personería en el presente juicio, a Ud., respetuosamente digo:- En base de la letra de cambio debidamente protestada que se acompaña a fojas 1ra. inicio acción ejecutiva contra IMPREX IMP. REP. EXENI", por la suma líquida y exigible y de plazo vencido de $b. 32.000.- (TREINTA Y DOS MIL PESOS BOLIVIANOS), bajo protesto de abonar justos y legítimos pagos.--Por consiguiente, de conformidad a lo dispuesto por el Art. 437 y 438 del Pdto. Civil solicito a Ud. se sirva dictar auto de solvendo, ordenando al ejecutado dé y pague al Banco del Estado, en el término de tercero día, el capital intereses, gastos y costas del juicio. Sin perjuicio se libre el correspondiente mandamiento de embargo contra los bienes propios del deudor, hasta que cancele la suma de la demanda, bajo conminatoria de Ley.-- Otrosí.- 1.- Se cite y emplace al personero legal de AGENTES GENERALES DE ADUANA "APROCO", para que al día siguiente hábil de su legal citación personal comparezca al Juzgado a objeto de reconocer su firma y rúbrica estampada en el anverso y reverso de la letra de cambio de fs., 1ra. bajo conminatoria de Ley.- Otrosí. 2°.- Se oficie a todos los Bancos de la localidad a objeto de que retengan todos los fondos o valores que tuvieran depositado por cualquier concepto y sea hasta cubrir el monto de la demanda, bajo apercibimiento de Ley.-- Otrosíe 3°.- Señalo domicilio la Sección Legal del Banco del Estado.- Será justicia, etc.-- La Paz, 16 de agosto de 1973.-- Firmado.- Dr. Santiago Mollinedo.-- Abogado Banco del Estado.-- Firmado.- Leonardo Lizón A.- Sello del Juzgado.-- a, 3 de octubre de 1973.- Téngase por apersonado al presente y entiéndase con él posteriores diligencias del juicio.- Vistos, las letras de cambio debidamente protestada que se acompaña a fs. 1, la personería de las partes y la protesta que se hace de abonar justos y legítimos pagos, notifíquese personalmente al personero legal de "Imprex Imp. Rep. Exeni", para que dentro de tercero día de y pague al Banco del Estado la suma de $b. 32.000.-- (Treinta y dos mil pesos bolivianos) intereses y costas del juicio.-- Sin perjuicio trábese embargo de los bienes propios de la firma ejecutada a cuyo fin expídase mandamiento de embargo contra los ejecutados, todo de conformidad a los Arts. 437 y 438 del Procedimiento Civil.- Al otrosí.- Cítese y emplácese al personero legal de Agentes Generales de Aduana "Aproco" para que al día siguiente hábil de su legal notificación personal a hs. 15, comparezca ante este juzgado a objeto de reconocer la firma y rúbrica que tiene estampadas en el anverso y reverso de la letra de cambio de fs. 1, bajo conminatorias de Ley.- Al otrosí 2°.- Ofíciese al fin solicitado.-- Al otrosí 3°.- Por señalado, el domicilio.- Firmado.- Natalio Aranda C.- Juez 7mo. de Partido en lo Civil.- Ante mí.- Pablo Mercado Mollo.- Secretario del Juzgado 7mo. de Partido en lo Civil.- AUTO QUE LE SIGUE FOJAS NUEVE VUELTA.- Sello del Juzgado.- a, 29 de enero de 1974.-- En mérito al poder bastante que acompaño téngase por apersonado al presente para fines de Ley.-- Al otrosí.- En mérito a las representaciones de la Policía Judicial y del Sr. Oficial de Diligencias de fs. 6 notifíquese a Antonio Exeni representante legal de "Imprex Imp. Rep. Exeni y Alberto Salcedo personero legal de Aproco- mediante edictos de conformidad con el Art. 141 del Pdto. Civil, tanto con la demanda como con el Auto de solvendo.-- Al otrosí 2° por señalado.-- Firmado.- Natalio Aranda C.- Juez 7mo. de Partido en lo Civil.- Firmado.- Ante mí.- Pablo Mercado Mollo.- Secretario del Juzgado 7mo. de Partido en lo Civil.-

Es librado en la ciudad de La Paz, a los once días del mes de febrero de mil novecientos setenta y cuatro.

MINISTERIO DE INDUSTRIA COMERCIO Y TURISMO

PRECIOS MAXIMOS DE UTILES ESCOLARES

ARTICULOS	PRECIOS $b.	
Acuarelas 12 colores	7.00	
Acuarelas 6 colores	4.50	
Blocks papel periódico T/Oficio	6.00	
Blocks papel periódico T/Carta	5.50	
Bolígrafos Bolín Go-Go	1.20	
Carpetas Escolares plásticas 2 perforaciones	18.00	
Carpetas Escolares cartón 3 perforaciones	4.50	
Cartulina blanca	2.00	
Compases	7.00	
Cuadernos ABC 100 hojas papel periódico	11.00	
Cuadernos Dibujo Diseño N° XI	4.00	
Cuadernos Dibujo Diseño N° XII	5.50	
Cuadernos Empastados 50 hojas papel fino	10.00	
Cuadernos Empastados 100 hojas papel fino	15.00	
Cuadernos Escolares "Nuestra Patria" 10 hojas	1.00	
Cuadernos Escolares "Nuestra Patria" 20 hojas	1.50	
Cuadernos Escolares "Nuestra Patria" 30 hojas	2.50	
Cuadernos Escolares "Nuestra Patria" 50 hojas	3.50	
Cuadernos Escolares "Nuestra Patria" 100 hojas	7.00	
Cuadernos de Caligrafía de 30 hojas	3.00	
Cuadernos de Caligrafía de 50 hojas	4.50	
Cuadernos con espiral de 50 hojas	11.00	
Cuadernos con espiral de 100 hojas	16.00	
Cuadernos de Geografía de 46 hojas	11.00	
Cuadernos de Música de 12 hojas y 8 pautas	4.00	
Cuadernos de Música de 12 hojas y 12 pautas	7.00	
Escuadras plásticas nacionales de 45°	2.00	
Escuadras plásticas nacionales de 60°	2.00	
Escuadras plásticas	2.00	
Estuche plástico para lápices	6.00	
Gomas de borrar para dibujo	2.50	
Gomas de borrar lápiz	0.50	
Gomas de borrar mixta	2.00	
Goma líquida "Universal" 18 cm3	4.30	
Herbarios Escolares 21x33 cm. 20 hojas	15.00	
Hojas de Carpeta cuadriculadas papel fino	7.50	(cien)
Hojas de Carpeta blancas papel fino	7.50	(cien)
Lápices de color (6 colores)	2.50	
Lápices bi-color	1.00	
Lápices negros con goma	0.60	
Lápices negros sin goma	0.50	
Lápices de tinta copiativos	1.00	
Pinceles "Eterna" de 2 cerdas	3.00	
Pinceles "Eterna" corrientes	2.50	
Reglas de Madera 30 cm.	3.00	
Reglas de plástico de 30 cm.	3.00	
Repuestos para bolígrafos	1.00	
Tajadores Metálicos	4.50	
Tajadores de baquelita	1.00	
Tinta China	7.50	
Transportadores de celuloide	1.50	

La Paz, Marzo de 1974

SOLICITADA

Oficio N°. 85/74.

Trinidad, 28 de Febrero de 1974

Al señor
Mariano Baptista Gumucio,
Director de "Ultima Hora".
La Paz.

Señor Director:

Con estupor he leido ayer, un comentario periodístico publicado en el N°. 10.590, página 9 de "Ultima Hora", de fecha 19 de febrero del corriente año, bajo el título LA INUNDACION EN EL BENI, firmado por el periodista GERMAN QUITON, Dicho artículo está anunciado en la primera página del diario de su digna dirección, con la LLAMATIVA indicación: "TODA LA VERDAD EN TORNO A LA INUNDACION QUE AFECTA AL BENI"

Como dicha información está plagada de una serie de inexactitudes que han lindado en calumniosa acusacion a las autoridades departamentales, entre las cuales, incluye una que entraña suma gravedad contra mi persona, en mi condición de Alcalde Municipal de la ciudad de Trinidad es que me permito, señor Director, dirigirle la presente carta, para desmentir esa aviesa, mezquina y temeraria acusación, poniendo las cosas en su verdadero lugar sobre: "TODA LA VERDAD EN TORNO A LA INUNDACION QUE AFECTA AL BENI"

Por otra parte, señor Director, vengo por la presente, a solicitarle tenga la amabilidad de disponer sea publicada esta rectificación, por el profundo respeto que, personalmente guardo a la opinión pública; y, máxime cuando está involucrada la investidura oficial que actualmente ejerzo.

Entrando en materia, me toca decir lo siguiente:

Primero:.- No es evidente que, "cada año se repite la misma historia". (a la palabra "historia" se le ha querido dar el sinónimo de "Cuento" o "mentira").

Trinidad sufrió su anterior inundación el año 1947. Y, el año 1959, se inundaron varias provincias benianas, como Itenez, Yacuma, sufriendo sus pobladores cuantiosas pérdidas Pero Trinidad, no sufre este flagelo desde el nombrado año de 1947.

Segundo:.-El señor Quitón no se ha molestado en verificar en los archivos correspondientes de las autoridades políticas administrativas, Comité de Obras Públicas y Desarrollo, Comité Cívico, etc. sobre las gestiones que se han venido haciendo desde tiempos inmemoriables, para conseguir que se tomen las medidas adecuadas para salvar, siquiera en parte, este azote que sufre el Beni cada cierto tiempo, digamos: 8-9-10, o más o menos años. Se planteó inclusive el traslado de la ciudad de Trinidad. ¿Por qué no quieren abandonar los campesinos sus asientos en las márgenes de los ríos? Porque el Beni no tiene otras vias de comunicación, sino esas que les dotó la naturaleza. Por buena voluntad, por mas que desborde el patriotismo y espiritu de progreso en autoridades y pobladores benianos, no alcanzan los exiguos presupuestos departamentales para vertebrarnos siquiera internamente, por carreteras. De manera, pues, que no es evidente la afirmación que hace el nombrado periodista "Que para el hombre beniano nunca existió una verdadera autoridad. Ese, "salvo algunas excepciones", no logra salvar la generalización.- De la interpretación fatalista que hace Quitón, sobre el pensamiento de "un buen hombre ya cansado por los años", ha nacido la réplica de nuestro lema Cívico: "El Progreso del Beni, será obra de los mismos benianos".- Y al conjuro de este grito de protesta, el Beni, ha logrado algunos saltos en su innegable progreso, pero este progreso será demasiado lento sino disponemos de caminos, que sirvan para la comercialización del producto del esfuerzo creador, del trabajador del campo, ya que sólo con caminos podríamos desarraigar al campesinado de la vera de los ríos, colocándolos en las inmediaciones de la carreteras facilitándoles un desenvolvimiento racional.- Estas medidas escapan a nuestras posibilidades y deben ser encaradas, en la misma forma, como se lo hizo con los grupos de colonizacion en el Norte de Santa Cruz, en el Alto Beni, en el Chapare, et. etc.

Tercero.- Desmiento categóricamente la afirmación del articulista de: "que las autoridades nada hicieron por mitigar la pena, angustia y dolor de aproximadamente 3.000 refugiados", pues, luego nomás que se presentaron los sintomas de una grave inundación, se organizó el Comité de Emergencia, que está presidido por el Señor Coronel Comandante de la Sexta División y, fue este Comité el que se encargó de la evacuación de la gente mencionada, en cooperación con todas las Instituciones que están representadas en ese organismo.- Entiendo que serán ellos los que se encarguen de efectuar una aclaración documentada sobre el particular.

Cuarto.- En cuanto a que, "La especulación está a la orden del dia en Trinidad y que las autoridades no hacen nada para poner coto a este delito", debo desmentir categóricamente a este habil tejedor de intrigas.- Como en todas partes, mi autoridad ha emprendido, desde el primer momento, una lucha sin tregua contra los comerciantes acaparadores y agiotistas.- Se han decomisado artículos de primera necesidad que estaban ocultos, se han impuesto severas sanciones penales y pecuniarias y, la Intendencia Municipal, sigue en la actualidad en permanente actividad para evitar la especulacion en los precios.- El cronista no se ha informado que existe un Comité de Control y Fijación de Precios, organismo que cuenta con la representación de todas las Instituciones de Trinidad, incluyendo Campesinos, Juntas Vecinales y su correspondiente Fiscal, que ha recaido en un abogado joven y prestigioso.- Será también esta organización la que se encargue de poner las cosas en su verdadero lugar.

Quinto.- Pero hay algo más grave todavía.- Quitón, muy suelto de cuerpo, afirma que "la especulación comenzó por casa", aludiendo a 1.000 latas de manteca de un cupo, dice, asignado por el Gobierno, y que una diferencia de $b. 20.00 entre el costo del articulo nombrado y puesto Trinidad, más el 5% de utilidad para el Comité de ayuda a los damnificados.- Agregando: "que, el mismo procedimiento se habria adoptado anteriormente, con la singular diferencia de que el saldo fuera en beneficio del MNR., partido al cual pertenece el Alcalde".- Como esta acusación es de suma gravedad, es imperiosa mi obligacion de aclarar definitivamente esa especie calumniosa.- La comerciante Elvira v. de Pioretty, tenía una manteca adquirida con precio anterior a las últimas medidas económicas, ocultadas en Cochabamba y fue descubierta e incautada por autoridades militares de ese Distrito, con la intervención de los representantes del Ministerio de Industria y Comercio de Cochabamba y Trinidad, respectivamente, con mas el señor Tesorero de esta Alcaldía.- La dueña declaró que esa manteca correspondia al cupo asignado por el Ministerio de Industria y Comercio para el Beni. Ante la decisión de las nombradas autoridades de rematar la manteca en Cochabamba, la propietaria se comprometió de que el nombrado artículo sea trasladado a Trinidad, para vender al precio anterior, con la intervención de las autoridades de esta ciudad.- La mercaderia llegó a Trinidad y el Comité de Control y Fijación de Precios, sacado el costo y asignando el 5% de utilidad para la propietaria de la manteca, fijó como ya estaba los precios por el Supremo Gobierno, existia la diferencia de esos $b. 20.00 por lata se dispuso que este excedente vaya a beneficiar a la Caja del Comité de Emergencia.- ¿Por qué se tomó esta medida?.- Porque si bajaban los precios de esas pocas latas de manteca perderia toda seriedad el Comité, dando margen a comentarios o malas interpretaciones, es decir, un juego de "sube y baja" en los precios.- A cuenta de esta diferencia la Alcaldía de mi cargo ha depositado la suma de $b. 10.000.00 y el saldo se lo hará en cuanto termine la venta de este artículo.- Además, debo aclarar, que los artículos que se compraron por un valor de $b. 780.000 de un préstamo garantizado por el Banco Ganadero del Beni, son pagados por los interesados al nombrado Banco y la Alcaldía en cumplimiento de su obligación solo hizo las gestiones para conseguir el dicho financiamiento proporcionando sus almacenes para que el mismo Banco haga la entrega respectiva para reembolsar su crédito.

Esta denuncia, no tiene otro calificativo que la de libelo infamatorio, y sin pararse en chicas, termina con la especie calumniosa y ofensiva: "de que el Alcalde Municipal, habria procedido de la misma manera para beneficio al MNR., partido al cual pertenece".

Por medio de esta carta emplazo señor Director, al periodista Germán Quitón a que pruebe estas denuncias que dañan mi honorabilidad ciudadana para lo cual iniciaré ante Tribunal competente la respectiva querella criminal, ya que los periodistas, si bien es cierto, son el cuarto Poder del Estado y tienen libertad de información, pero esto no les concede el privilegio de dañar la honra ajena, impunemente.

Para terminar, señor Director, quiero solicitar encarecidamente, quiera aceptar Usted mi invitación para trasladarse a esta ciudad, a fin de verificar las graves denuncias que hace contra mi persona el Enviado Especial de Ultima Hora, señor German Quitón.- Si así fuera, gustoso yo pagaria de mi peculio personal, los gastos de viaje y permanencia, a la vez que el arribo de tal personaje, en su calidad de Director de su prestigioso vespertino, daría a mi pueblo la feliz oportunidad, de que un hombre de su talla moral e intelectual, refleje, en apretada síntesis, la situacion real que vive el Beni, asi como el comportamiento de sus autoridades

Me valgo de esta ingrata ocasión, para presentar a Ud. señor Director, mi mas alta y distinguida consideración.

Humberto Velarde Garcia
Alcalde Municipal.

Misas

...lo, Edgar, Ofelia, Henry y Felsy Muñoz, hijos; hijos políticos, sobrinos, nietos y demás familiares del que en vida fue ...plar maestro y padre:

† Prof. BRAULIO MUÑOZ ALARCON

(Q.E.P.D.)

...n a sus parientes, amigos y personas piadosas, en ...especial a los residentes del Beni; asistir a la misa que ...fragio de su alma y recordando los tres meses de su ...lo fallecimiento, se mandará oficiar en la iglesia de San ...do Dios a horas 19.oo (Siete de la noche) el día de hoy ...s 7 de Marzo.

...lo se despide por tarjeta.

...rculan invitaciones especiales.

...milia del que en vida fue

- Sr. Don ARTURO DREW VILLAR

(Q. E. P. D.)

...a sus parientes, amigos y personas piadosas se dignen ...r a la misa que en sufragio del extinto y recordando el ...r mes de su sensible fallecimiento, mandarán oficiar el ...hoy jueves 7 de marzo a horas 19.00 p.m. en la iglesia ...n Agustín.

...que comprometerá la gratitud de la familia doliente.

Fallecimientos

...paz del Señor y confortado con los auxilios de la Santa ...ón Católica y con la Bendición Papal, ha dejado de ...r el que en vida fue abnegado esposo, ejemplar padre y ...migo

Don TEDDY CHAVEZ VASQUEZ

Q. E. P. D.

...orrico de Chávez, esposa; Javier, Martha y Nancy Chá... Vega, hijos; Germán Vega, hijo político, Fermín ...o, padre político, Jorge, Raúl Chávez Vásquez, herma... anny A. de Chávez y Virginia G. de Chávez, Emma T. de ...rez, Enrique, Daniel, Raúl y, Eva Torrico de Burgoa, ...anos políticos, Nieves Chávez Guachalla, y Bertha T. ...e Chávez, tías, los primos hermanos, primos, sobrinos y ..., ruegan a sus familiares, amigos y personas piadosas, ...pecial a la Universidad Católica Boliviana, Ministerio de ...sión Social y Salud Pública, Clubes Vicuñas, Bolivián, ...movil Club Boliviano, Fraternidad Bamby Juniors, Circu... del Pucarani, DIP., Sindicato de Transportes al Altiplano ...ás instituciones a las que perteneció se dignen asistir a ...sa de cuerpo presente a Hrs. 10, a la traslación de sus ...s a Hrs. 11 a.m. al Cementerio General el día de hoy ...s 7 del mes en curso.

...rtejo fúnebre partirá de la calle Isaac Tamayo Nº 526.

...e que agradecerá la familia doliente.

...cios fúnebres "Guzmán" Figueroa final. Tels: 24014 - ...7.

...LIMITADA tiene el sentimiento de participar el sensi... fallecimiento del que en vida fuera su amigo y colabora...

† Arq. PIETRO SINTINI

(Q.E.P.D.)

...ido en la ciudad de Santa Cruz el día 4 de los corrientes, ...uma tiempo agradece a todas las personas que estuvie... en la traslación de sus restos mortales al Cementerio ...ral.

Santa Cruz, marzo de 1974

MUNDI COLOR

$b. 910.65

Mensuales

Eu ro pa

MUNDI COLOR

...TE DEL MUNDO A SU GUSTO

Ma drid

con

BEVA

...ratado a su gusto, como ...d de honor, MUNDICO... ...ofrece aquello que tanto ... la atenta consideración ...iero como individual. Con ...ICOLOR Ltd., vuela en ..., la más cordial. Ud., ...n Europa a través de Espa... ...uerta de sus sueños, viaja... ...man de gran lujo, se aloja ...gedores hoteles y tiene ... libre para pasear a su gus... ...as grandes ciudades. Sus ...alegre sol de MUNDICO. ...n su agencia de viajes. ...e viajar así cuesta mucho ...de lo que se imagina.

Disfrute de Madrid a su gusto. 6 noches de hotel de primera categoría con desayuno. Excursión a Toledo. Visita a la ciudad con guías. 7 días para pasear a su antojo. Secretaría disponible. Traslados entre hotel y aeropuerto. Mozos. Todo esto, incluido el trasporte aéreo, por $b.- 910.65 mensual.

IBERIA

Pone alas a sus sueños

Agenda Femenina

VOLUNTARIAS DEL HOGAR "SAN JOSE"

El próximo lunes 11 tendrá lugar el te- juego mensual de las Voluntarias del Hogar "San Jose" en la residencia de la señora Adela Febres Cordero de López, esposa del Embajador del Ecuador situada en la calle Rosendo Gutiérrez N° 497. esquina Sanchez Lima, Sopocachi.

COMITE PRO RECLUSOS Y LIBERADOS

Se reune hoy a horas 15 en casa de la señora María Antonieta Linares de San Martin, calle Hans Kundt 724, Miraflores.

VOLUNTARIAS CLINICA SANTA ISABEL

Las socias de esta agrupación de voluntariado se reunen hoy a horas 15 en casa de la señora Rosario Flores de Mier.

ESPOSAS DE ECONOMISTAS

Hoy a las 3 de la tarde se realizará la reunión mensual de esta agrupación en el domicilio de su Presidenta, calle Montevideo N° 215.

CIRCULO DE ESPOSAS DE PERIODISTAS DEPORTIVOS

Hoy a las 18:30 en su Secretaría del Edificio Bolivar 7° piso, se reune el directorio del Circulo de Esposas de Periodistas Deportivos para programar sus actividades

CLUB DEL LIBRO "RICARDO JAIMES FREIRE"

En casa de la señora Carola de Castrillo, Belisario Salinas N° 764 entre la Av. Saavedra y Ecuador, se llevará a cabo la disertación mensual del Club del Libro "Ricardo Jaimes Freyre". La exposición estará a cargo de la socia Emma Rosa Antezana y se iniciará a horas 15 p.m.

COFEDE

Hoy a horas 18:30 en el local de la calle México 1800 se reunen las integrantes del Comité Femenino de Defensa de los Intereses de La Paz.

Fallecimientos

EL SINDICATO DE TRANSPORTES ALTIPLANO, tiene el sentimiento de comunicar el sensible fallecimiento del que en vida fue su socio señor

Don TEDDY CHAVEZ VASQUEZ

e invita a todos los socios de la institución, familiares, amigos y personas piadosas, a la traslación de los restos mortales del extinto al Cementerio General, el día de hoy a horas 11 a.m. El cortejo fúnebre partirá de la calle Isaac Tamayo Nº 526.

LA FRATERNIDAD BAMBY JUNIOR'S Y EL CLUB VICUÑAS

Hacen llegar su profundo dolor de pesar, a la familia doliente por el sensible fallecimiento del que en vida fue, su digno amigo, y socio fundador señor

Don TEDDY CHAVEZ VASQUEZ

Q. E. P. D.

e invitan a sus amistades, a la traslación de los restos mortales del extinto, al Cementerio General, el día de hoy a Hs. 11 a.m. el cortejo fúnebre partirá de la calle Isaac Tamayo Nº 526.

...CARNAVAL DE ANTAÑO.- La comosición muestra facetas del desfile del "Circulo de la Amistad" en beneficio del Hospital Psiquiátrico de Santa Cruz. Arriba, un personaje que se ha vuelto cotidiano en el país "La Carestia". Centro, doña Josefina de Pavisich "Reina de la Amistad 1974". Al lado, "El Colegial y la abuelita". Abajo: "La Española", "La Chola Cochabambina", "La Cenicienta", "La Rubia Mireya" y "La Brasileña". (Foto MASTER,especial para PRESENCIA).

En Santa Cruz;

Alcanzó éxito reposición del "Carnaval de Antaño"

SANTA CRUZ, 6 (PRESENCIA).- Con la reposición del desfile del "Carnaval de Antaño" a cargo del Circulo de la Amistad y Simpatía ha concluido en esta capital el Carnaval 1974. Ambas presentaciones fueron todo exito y la recaudación será integramente utilizado para reforzar los fondos destinados a construir el Hospital de Salud Mental.

El Circulo de la Amistad y el Sindicato de Trabajadores de la Prensa, a solicitud de numeroso público repuso -este fin de semana- la coronación de Josefina I "Reina de la amistad". En las dos presentaciones se recaudó 160.000 pesos.

Doña Josefina de Pavisich, luciendo un magnifico vestido del Siglo XVIII fue proclamada al trono por el ejecutivo de los periodistas Freddy Montalván, en un desfile de disfraces donde participaron casi todas las damas integrantes del circulo.

El desfile fue ampliamente comentado y se destacó por la variedad de disfraces y originalidad. Las instalaciones del Cine-Boite "Mau Mau" (el más grande del país) resultaron insuficientes para la cantidad de público que asistió. En la primera presentación unas 4.000 personas no pudieron ingresar.

CORPORACION MINERA DE BOLIVIA

Segunda Convocatoria a Propuestas para la construcción del Hospital de Especialidades de Telamayu.

Se invita a las Empresas Constructoras de Primera y Segunda Categoría inscritas en el Registro Nacional de Constructores y Cámara Boliviana de la Construcción, a presentar sus propuestas para la construcción de la Estructura de Hormigón Armado del Hospital de Especialidades de Telamayu.

Las especificaciones técnicas y generales, planos, cómputos métricos y demás documentos pueden adquirirse en el Departamento de Construcciones Sociales de Oficina Central de COMIBOL (Avenida Mariscal Santa Cruz esquina Calle Oruro, 3er. Piso, Oficina N°. 323) previo pago de $b. 1.500.

Las propuestas deben presentarse de acuerdo a lo establecido en los artículos 19, 20 y 21 del Decreto Ley de Licitaciones y Contratos de Obra N°. 10120 en la Secretaría de la Comisión de Adquisiciones de COMIBOL (Av. Mariscal Santa Cruz esquina Calle Oruro 4to. Piso, Oficina N°. 425), hasta horas 18 (6 p.m.) del día lunes 25 de marzo de 1974.

La Paz, Marzo 6 de 1974

GERENCIA DE RELACIONES INDUSTRIALES

CAJA FERROVIARIA DE SEGURO SOCIAL

Ultimo aviso a los deudores morosos

Las personas que se encuentran involucradas en la presente nómina, deben presentarse en nuestra Sección Inversiones a objeto de cancelar sus cuentas pendientes con la Institución. Caso contrario, se les seguirá la acción judicial correspondiente.

PRESTAMOS HIPOTECARIOS	$b.	4.105,21
Armijo T. Humberto	"	7.907,33
Arenas M. Severo	"	1.519,85
Barrionuevo Ricardo	"	2.128,70
Bazuildo S. Juan	"	6.217,79
Caballero L. Pedro	"	17.662,00
Camacho E. Alberto	"	16.401,00
Club Huracán Uyuni	"	2.665,22
Fernández B. Manuel	"	6.509,43
Flores S. Sabino	"	1.438,66
Huaylani M. Eliodoro	"	5.329,45
López M. Severo	"	5.369,56
Mattos Telmo	"	1.324,93
Maygua D. Francisco	"	3.006,00
Molina A. Hernán	"	1.645,20
Portillo C. Ernesto	"	4.203,99
Santa Cruz José	"	10.873,83
Valdivia A. Agustín	"	10.000,00
Veizaga L. Waldo	"	1.179,21
Villanueva Ch. Hugo	"	1.272,98
Villarroel Albina v.de	"	10.584,33
Zuleta B. Jaime		

ADJUDICACION VIVIENDAS	$b.	1.931,16
Antequera Alcira v. de	"	3.866,41
Aparicio T. Freddy	"	11.825,22
Céntellas I. Ricardo	"	10.154,24
Chávez Damián	"	18.834,60
Goyonaga María v. de	"	8.751,35
Irusta Neoni Fernandez de	"	5.421,52
López L. Fabián	"	5.746,62
Loza Eulogio	"	8.813,50
Loza F. Alfredo	"	14.201,60
Maldonado A. Julio	"	10.907,41
Mariscal H. Alberto	"	14.484,89
Mendoza P. Humberto	"	5.632,75
Michel N. Carlos	"	7.877,23
Nuñez N. Alfonso	"	6.126,72
Ortiz C. Angelino	"	9.281,27
Parra Juan de Dios	"	9.183,89
Pérez C. Manuel	"	6.945,75
Portugal C. René	"	8.546,93
Ramírez F. Cecilio	"	1.302,31
Ríos A. Gregorio	"	9.023,96
Ríos Adriana v. de	"	3.654,17
Romero I. Hugo	"	7.715,08
Soria U. Adolfo	"	8.491,19
Soto A. Ciprián	"	5.699,20
Tapia C. Oswaldo	"	15.198,50
Tejerina Z. Antonio	"	13.053,73
Tovar F. Hipólito	"	7.542,10
Ustarez G. Renato	"	11.301,11
Villafuerte Francisca v. de		

NOTA: Los montos indicados corresponden solamente al capital, no estando incluidos los intereses legales y penales. El último plazo para cancelar estas obligaciones fenece el 15 del mes en curso.

La Paz, marzo de 1974

DAMAS CRUCEÑAS

El lunes 11 del presente, las damas cruceñas se reunirán en su te mensual en la casa de la Sra. Mirian Saavedra de Quiroga Matos.- Calle "L" - esq. Julio Patiño N°. 550 - Calacoto.

CARRETILLAS

JACKSON

neumática

GRACE

Avenida Uruguay 479

Telf. 51824

Y EN EL INTERIOR AGENCIAS

GRACE

Sociales

REUNIONES

Las esposas del personal superior de COMIBOL agasajarán hoy a la señora Luz de Vía Soliz, esposa del Gerente General de esa entidad, en una parrillada que se realizará a horas 16:30 en la churrasquería "El Tropero".

En honor del Coronel José Luis Iriarte representante de Metalurgia del -Norueste de España ofreció anoche una recepción en el Circulo de la Unión, el Gerente de la COMIBOL, Gral. Jesús Vía Soliz.

Con motivo de exhibir una colección de pinturas americanas seleccionadas y proyectar dos películas sobre Arte Americano, el Embajador de los Estados Unidos de América y la señora de Stedman ofrecen mañana una recepción de horas 19 a 21.

El Encargado de Negocios de Portugal y la señora de Pinto Machado reúnen mañana a un grupo de personalidades del mundo diplomático y cultural en una velada teatral.

NACIMIENTO

En la ciudad de Santa Cruz ha nacido el segundo hijo de los esposos Irahola-Ortiz.

EUTRAPELIA

BUENA COSTUMBRE

Dos socios van al cementerio para decir adiós a un compañidor y ni pueden encontrar su tumba.

- ¿Quizá - dice uno de los dos - la habrá puesto a nombre de su mujer?

DILEMA

Un vendedor se presenta en la oficina del Sr. Smith y pregunta a la recepcionista:

- ¿Cual es el mejor momento para ver a su patrón?

- Es difícil decirselo - contesta la empleada -. Antes de comer, está de mal humor, y después, tiene indigestión. . .

CUESTIONARIO

Una conocida estrella de la pantalla, estaba llenando un cuestionario en vista de conseguir un visa. Al ver las preguntas "soltera o divorciada", quedó un momento pensativa. Luego contestó: "Todo".

PERSPICACIA

Dos peleteros habiendo hecho buenos negocios, uno decide irse a Miami y tomarse unas vacaciones bien merecidas.

Dos días más tarde, su socio le telefonea desde Nueva York y le dice: "Nos han robado! ¡Faltan cincuenta mil dólares!"

- Exageras un poco - contesta el consocio con calma: ¡ponga inmediatamente de vuelta 45.000 dólares!

CONSEJO

En un pueblo de Michigan (EE.UU.) una señora escribe al Departamento de Agricultura pidiendo un consejo para la cria de sus pollos.

"... Cada mañana, este mes, he encontrado tres o cuatro gallinas tiradas arriba. ¿Por que? - pregunta la buena señora.

Poco después, llega la contestación:

- Sus gallinas han muerto.

HENRY KISSINGER ¿Genio o ingenio?

El renombrado Secretario de Estado Norteamericano, protagonista de grandes titulares en la prensa y autor de decisiones políticas, es bien conocido por sus agudas bromas y certeros comentarios sobre asuntos internacionales. Lea en Selecciones de Marzo algunas de las citas más famosas de Kissinger. Pida su Selecciones hoy mismo.

LONGINES

El reloj más honrado del mundo

Distribuidores en Riberalta:

Seiler y Cia.

MAQUINARIA PARA LA CONSTRUCCION

BOSCH

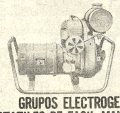

GRUPOS ELECTROGENOS PORTATILES DE FACIL MANEJO

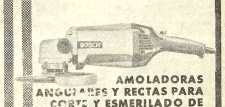

AMOLADORAS ANGULARES Y RECTAS PARA CORTE Y ESMERILADO DE ACERO, MARMOL, PIEDRA ETC

VIBRADOR EXTERNO

FAROS HALOGENOS PARA TODO TIPO DE TRABAJO NOCTURNO

MARTILLOS ROMPEDORES DE CONCRETO PIEDRA ETC.

VIBRADORES INTERNOS

TALADROS PERCUTORES DE TODO TIPO

HANSA Ltda.

La firma boliviana de su confianza con mas de 65 años al servicio del país

DEPTO. TECNICO Tels. 42836 - 35219 - 32661

Sucursales: COCHABAMBA - ORURO - POTOSI - SANTA CRUZ - SUCRE - TARIJA - VILLAZON

A LOS CUATRO VIENTOS

COMPETICION

Una pareja de recién casados está cenando. Llama el teléfono y la esposa contesta.

- ¡Ah! ¿Eres tú Angelina? Mi querida, ¿qué dices? ¿Si yo he vuelto a ver a aquel joven moreno que te gustaba tanto? ¡Ya lo creo que lo he vuelto a ver: hace diez días que me he casado con él!..."

PODRIA SER PEOR

Había un hombre que tenía la costumbre de decir siempre que oía una historia triste: "Podría ser peor".

Una noche, al regresar a su casa, su mujer le dice: "Estoy muy trastornada. ¿Conoces a nuestro vecino? Pues, al volver a casa, la noche pasada, encontró a su mujer acostada con su mejor amigo. Entonces, él sacó la pistola, mató a su amigo, a su mujer y se suicidó..."

El marido dice: "¡Podría ser peor!"

- ¿Cómo podría ser peor? ¡Estamos casados 25 años, y siempre opinas lo mismo!

- ¡Es claro! ?Dices la noche pasada? Pues, lo que pasó me podía haber ocurrido a mí.

INVITACION

Bernard Shaw estaba perseguido por una señora de la alta sociedad inglesa, que deseaba exhibirle en una de sus recepciones.

Como no lo conocía, la señora envió al autor una invitación oficial que leía: La Señora Fulana estará en su casa tal día.

Bernard Shaw devolvió la tarjeta añadiendo:

- Mr. Bernard Shaw también.

EL COLMO

Dos negociantes estaban comentando sus éxitos en sus respectivos negocios.

- Yo soy de Alicante - dijo uno de ellos- y antes de salir de viaje, vendí unos cien mil dólares de conservas.

- Pues, yo he tenido más éxito -contesta el contertulio-. Tengo un almacén de ropas, y antes de tomar el barco, vendí a una señora que deseaba un traje para enterrar a su marido, un pantalón de recambio...

DANIEL EL TRAVIESO

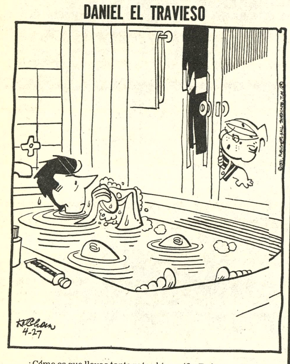

¿Cómo es que llevas tanto rato ahí, papi? ¿Te han castigado por algo?

DIVULGUELO

PALABRAS CRUZADAS

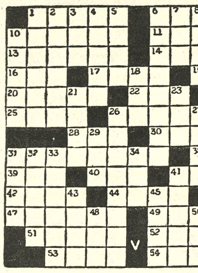

HORIZONTALES.: 1. Manifestaciones de la voluntad; 6.- Reputación; 10.- Del verbo atrasar; - 11.- Ala pequeña; 13.- Deténgase bruscamente; 14.- Relativo a la guerra; 16.- Del verbo oír; 17.- Isla del archipiélago de Hawaii; 19.- El segundo califa; 20.- Para vestir, Pl. 22.- Onda en el agua; 24.- Letra del alfabeto griego; 25.- Pronombre demostrativo, Pl.; 26.- Planta cuyo fruto es la calabaza, Pl.; 28.- Río de Francia, afluente del Ródano; 30.- Apócope de santo; 31.- Reclinado; 35.- Del verbo ser; 39.- Departamento de Francia, Provenza; 40.- Amigo, en francés; 41.- Galicismo por fábrica, planta de gas; 42.- Del verbo otear; 44.- Alzas; 46.-- Gobernador turco; 47.- Montaña de Anatolia; 49.- Manojillo de hilo, seda o lana; 51.- Pinza que usan los cirujanos; 52.- Veneras; 53.- Del verbo sanar, Inv.; 54.- Seda artificial, Inv.

VERTICALES.: 1.- Pórtico delante de algunos templos, Pl. 2.- Cabello rizado; 3.- Apócope de tanto; 4.- Relativo a los huesos; 5.- Ciudad de Yemen; 6.- Más que maravilloso; 7.- Cerveza inglesa; 8.- Isla griega del mar Egeo; 9.- Envie, Inv.; 10.- Del verbo aforar; 12.- Obedece; 15.- Rezas; 18.- En este día; 21.- Cocinas en seco; 23.- Une; 26.- De Anam, Pl. 27.- Nombre de consonante, Pl. 29.- Población del Paraguay; 31.- Del verbo aovar, Inv.; 32.- Cama ligera; 33.- Del verbo orear; 34. Contracción de "dícese"; 36.- Pintor español, llamado "el Españoleto"; 37.- Poner eje a un carro; 38.- Falda de las mujeres; 41.- Gastado; 43.- Oxido de hierro; 45.- Quieren; 48.- Madre de la Virgen María; 50.- Entrego.

SOLUCION

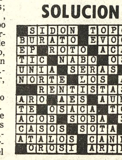

La guerra química entre los animal

—Las medusas, las hidras, las anémonas de mar y madréporas son algunos de los animales marinos que dispositivos de ataque y defensa muy eficientes (CI OEA).

CIMPEC-OEA-Bogotá.- La guerra química también existe entre los animales. Un determinado número de ellos posee medios de defensa y ataque que consisten en un aparato que descarga por inoculación un producto venenoso y corrosivo capaz de poner al enemigo fuera de combate.

Los animales 'químicamente armados' se hallan en el grupo que forman las **medusas**, las **hidras**, las **anémonas del mar**, los **corales** y las **madréporas**. El grupo recibe el nombre de celentéreos, constituido por organismos de muy pocoa complejidad estructural y funcional.

EXTRAÑAS CARACTERISTICAS.

Los celentéreos tienen una organización muy sencilla y su cuerpo puede ser comparado con un saco gástrico en el centro de dos capas de células, el **ectodermo** -revestimiento exterior- y el **endodermo**, revestimiento interno, separados por una masa gelatinosa llamada mesoglea.

Las células que forman estas capas o láminas son diferentes: musculares, glandulares, sensitivas y urticantes. Estas últimas constituyen el 'armamento' del animal y son llamadas así por producir irritación en la piel y fuertes dolores a quienes entran en contacto con ellas.

ARMAS MORTIFERAS.

Las células urticantes, llamadas también cnidoblastos, y que caracterizan a este grupo de celentéreos, contienen un aparato explosivo y venenoso que consiste en una vesícula aovada (en forma de huevo) llamada nematocisto, de paredes delgadas pero resistentes y de propiedades análogas a las de las cápsulas venenosas de algunos insectos, como las avispas, o de las glándulas urticantes de algunos tipos de lepidópteros (orugas de las mariposas).

En el interior de esta vesícula hay un filamento hueco, en forma de tubo, que se enrosca sobre sí mismo cuando se halla en reposo. Sobre la vesícula hay una pequeña prolongación puntiaguda, el **cnidocilio.** Si un animal entra en contacto con el cnidocilio o éste es perturbado de cualquier otra forma, el filamento se desenrosca y sale a través de un orificio, se desenrrolla totalmente y con la velocidad de una flecha pica a la presa y le inocula el veneno que la paraliza o la mata.

Luego agarra a la víctima con los tentáculos, se la lleva a la boca, que también hace de orificio anal, y va al saco gástrico donde se opera la digestión. Esto puede hacerlo no sólo con un cangrejo, sino con un pez de su mismo tamaño y aún más.

LAS TERRIBLES MEDUSAS

Todos los que frecuentan las playas marítimas encuentran unas 'masas' gelatinosas que no tardan en licuarse. Son las medusas muertas que la marea arroja.

Pero cuando estas masas informes tienen vida, se las ve nadar en legiones, en aguas tranquilas de las radas abrigadas. Su 'campana', en forma de sombrero o sombrilla -parece también una cúpula más o menos convexa-, es a veces límpida como el cristal y otras opaca como leche mezclada con agua.

Por las contracciones de la sombrilla las medusas avanzan, retroceden, se hinchan y se deshinchan. Es increíble su habilidad para movilizarse en esta forma. De la sombrilla cuelgan los tentáculos, llenos de cnidoblastos.

La **carabela portuguesa** es notable por su gran tamaño y en ella se han realizado los mejores estudios relacionados con el veneno de los celentéreos. Tiene grandes y largos filamentos pescadores, guarnecidos por enorme cantidad de cnidoblastos que se extienden por todas partes descargando su mortal veneno sobre las presas.

Estos filamentos son casi invisibles para los animales que nadan a su alrededor. Un pez grande queda inmovil al contacto con ellos, y aun cuando podría liberarse dando un fuerte golpe de aletas, lo cierto es que en la mayoría de los casos son incapaces de reaccionar.

LOS 'CRISANTEMOS' DE MAR

Las anémonas de mar permanecen fijas sobre las rocas. En reposo dan la impresión de una gran yema de árbol, pero cuando se las perturba extienden sus largos tentáculos, de brillantes colores, y entonces tienen el aspecto de flores abiertas.

Flores de la muerte, porque esos tentáculos son verdaderos nidos de células urticantes. Las anémonas son carnívoras y su lucha con un cangrejo -armado de pinzas y defendido por su caparazón- termina s la victoria de la ané

¿ATACAN AL HOM

Del mortal líqu dusas, hidras y ané han sido aisladas momento tres susta **hipnotoxina**, que anestesia y sueño **gestina**, que produc respiratoria y graves en el aparato diges **talaxina**, que causa in la piel, y la muerte inoculada en dosis a

¿Qué pueden hombres de estos Raramente la muer violentos dolores e in la piel. Muchos bañis frecuencia víctimas "ortigas del mar". francés Portier, u científicos que más e da de los celentéreo casos de numeroso que experimentaro quemaduras al tocar dusas y poste murieron.

El amoníaco es calmante para el dol ducen los flechazos animales. No olvide buena provisión próximo veraneo.

JUSTO Y FRANCO

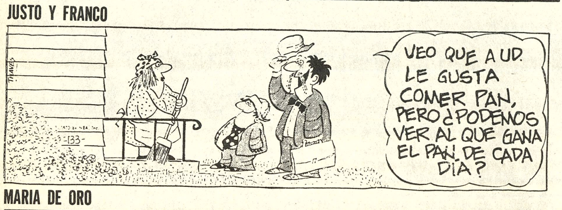

MARIA DE ORO

APARTAMENTO "G"

JEFF COBB

MARK TRAIL

ALGUNOS PROBLEMAS DEL...

(Viene de la página 3)

Es por ello que, la postergación del anhelo de la infraestructura básica, liviana o pesada de la metal-mecánica o de la siderurgia nacional, postergará también las perspectivas de una real industrialización.

Aunque el acercamiento al Grupo Andino no es incompatible con las relaciones de intercambio con los países de la Cuenca del Plata, vale la pena pensar que, el Brasil y la Argentina, debido al grado de desarrollo alcanzado, buscarán asegurar sus déficits energéticos y de materias primas a costa de Bolivia, coincido en que por razones de equilibrio continental, es importante la apertura a los Países Andinos.

II.- RECURSOS NATURALES Y TECNOLOGIA.- Me parece relevante subrayar que la evaluación de los recursos naturales no solo debe satisfacer la demanda que más apunta al producto manufacturado en si y no a las materias primas, sino dentro del marco de un mercado regional, referirse mas bien a la proyección potencial de la oferta que hace posible pensar que, la naturaleza de las innovaciones en la explotación de recursos naturales, requieren de cambios en las costumbres y hábitos de la producción, lo cual, indudablemente, es un proceso de largo plazo.

Aunque es difícil concebir una región absolutamente privada de recursos naturales, lo que sucede generalmente es que los recursos existentes, no han llegado a alcanzar el nivel adecuado de demanda de mercado, ya sea por el hecho de que otras regiones o países ofrecen las mismas materias primas a costos inferiores o porque las materias de que disponen requieren todavía de innovaciones en los procesos productivos para su utilización nacional o internacional.

Respecto a la posición muy optimista del Ing. Linares, en cuanto a la compra de tecnología, pienso que, los problemas de compra de tecnología y Know How, derivarían principalmente de dos hechos:

1.- Estas tecnologías son sustitutivas de mano de obra o de intensidad de oferta de la misma (Que es uno de los graves problemas en Bolivia).

2.- Requieren de un permanente reajuste, para hacerlas económicamente competitivas, respecto a otras, lo cual requiere una permanente investigación en nuestro país).

Estos problemas son muy difíciles de resolver en Bolivia.

SOY LA C... DE JUA...

Apasionante rel... nos informa todo... hay que saber s... *maravilla de la n... llamada célula.* ... de pequeños "ser... tes" que son la ... ma: células cerebr... viosas, musculares... tándose al enemig... rus. Lea este tras... artículo en Selec... Marzo. Ya está en...

COLEGIO MEDICO DE BOLIV

ELECCCIONES

Se comunica a los señores méd que a partir del día lunes 11 del me curso, se procederá a la elección de miembros que completarán las Direc del Consejo Nacional y Departamenta La Paz, de acuerdo al siguiente rol:

Día lunes 11 Hospital Obrero HRS. 9
Día lunes 11 Policlínico Manco Kapac HRS. 14
Día martes 12 Hospital de Clínicas HRS. 9
Día martes 12 Policlínico 9 de Abril HRS. 14
Día miércoles 13 Colegio Médico de Bolivia HRS. 9

Los señores médicos pueden ac indistintamente a depositar su voto a c lesquiera de estos Centros.

Se recuerda la obligatoriedad del fragio de acuerdo al Estatuto Orgán Vigente.

La Paz, Marzo de 1974.

COMITE ELECTORAL

PUEBLO CHICO

A COLORES

Una película BOLIVIANA en busca de autenticidad

ZULMA YUGAR
JUAN CARLOS AGUIRRE
NESTOR PEREDO
DIRECCION: ANTONIO EGUINO
GUION: OSCAR SORIA
MUSICA: ALBERTO VILLALPANDO

MAÑANA — CINE 16 DE JULIO

HOY NOCHE GRAN PREMIER HORAS 21

A BENEFICIO DE LA RECONSTRUCCION DE VIVIENDAS CAMPESINAS.
CANJE Y VENTA DE ENTRADAS A PARTIR DE LAS 10 DE LA MAÑANA EN EL CINE.

PROGRAMACION PARA EL DIA JUEVES 7

18.45 LAGARTO, TORTUGA LEON
19.15 PANORAMA ITALIANO
19.30 ENTRE NOSOTRAS (TRANSTEL)
19.40 EL BANCO CENTRAL DE BOLIVIA PRESENTA "LA FAMILIA PERDIDGE".
20.18 DEPORTIVO 7
20.36 TELENOTICIOSO
21.06 LOS INVASORES
22.05 SOMBRAS TENEBROSAS
22.30 CIERRE DE EMISION.

16 DE JULIO Tel. 22191

Matinée y Tanda LAGRIMAS DE ESPERANZA Noche, premier de gala auspiciada por el Arzobispado de la película Boliviana "PUEBLO CHICO" Matinée 6.00 y 7.50 tanda 7.50 y 9.00 noche 25.00 y 30.00.

MONJE CAMPERO Tel. 23333

Matinée, tanda y noche FIERAS HUMANAS Matinée 7.50 y 4.50 tanda y noche 9.00 y 5.00.

6 DE AGOSTO Tel. 23829

Matinée, tanda y noche JENNIFER EN MI CORAZON Actualidades mundiales N°. 7 (estreno) Matinée Platea 6.00 Mezzanine 7.50 tanda y noche Platea 7.50 Mezzanine 9.00.

SCALA Tel. 23535

Matinée, tanda y noche ADIOS INOCENCIA ADIOS (prohibida para menores de 21 años) Noticioso El Mundo al Instante Matinée 6.00 y 7.50 tanda y noche 7.50 9.00.

LA PAZ Tel. 53842

Matinée, tanda y noche EL OFICIO MAS ANTIGUO DEL MUNDO (prohibida para menores de 18 años) Noticioso El Mundo al Instante Matinée 6.00 y 7.50 tanda y noche 7.50 y 9.00.

HOY CINES TV

UNIVERSO Tel. 42660

Matinée, tanda y noche LAS MARIPOSAS SON LIBRES Matinée Platea 6.00 Mezzanine 7.50 tanda y noche Platea 7.50 Mezzanine 9.00.

TESLA Tel. 53803

Matinée, tanda y noche ALFREDO, ALFREDO (censura 18 años) Matinée 7.50 y 6.00 tanda y noche 7.50 y 9.00.

PRINCESA Tel. 51821

Matinée, tanda y noche LA ULTIMA NOCHE DEL TITANIC (Apta para todo público) Matinée 5.00 - 5.00 - 3.50 tanda y noche 5.00 - 5.00 - 4.00.

PARIS Tel. 29704

Matinée, tanda y noche EL SHERIFF ATRAPADO Matinée, tanda y noche 5.00.

MEXICO Tel. 26867

Matinée LA CRONICA DE HELLSTROM y EL ARBOL DEL VERDUGO tanda LA CRONICA DE HELLSTROM y LA GITANA Y EL VAMPIRO (Cens. Mayores de 18 años) noche EL ARBOL DEL VERDUGO y LA GITANA Y EL VAMPIRO (censura mayores de 18 años) Matinée 4.50 y 3.50 tanda y noche 5.00 y 4.00.

EBRO Tel. 42939

Matinée LA ARMADA BRANCALEONE y EL APOSTOL DE LA VENGANZA tanda y noche EL APOSTOL DE LA VENGANZA y LA GITANA Y EL VAMPIRO Matinée 4.50 y 3.50 tanda y noche 5.00 y 4.00.

¡LO MAS AUDAZ DEL CINE SUECO...!

"ADIOS INOCENCIA" NO ES PARA LOS "INOCENTES".

INGA, UNA MUCHACHA QUE A LOS 16 AÑOS APRENDE TODO LO QUE TIENE QUE SABER EN MATERIA DE AMOR...

ADIOS INOCENCIA

«Maid In Sweden» — TECHNICOLOR

KRISTINA LINDBERG, LA MUCHACHA QUE LO TIENE TODO
MONICA EKMAN · KRISTER EKMAN · LEIF NASLUN
Dirección: FLOCH JOHNSON

ES OTRO IMPACTO DE «INCOFISA» Ltda.

CENSURA: PROHIBIDA MENORES 21 AÑOS - INGRESO CON CARNET DE IDENTIDAD

2a. SEMANA DE RESONANTE EXITO!! Cine SCALA

MIRAFLORES Tel. 53159

Matinée, tanda y noche SU PROPIO VERDUGO y ALBA DE VICTORIA Matinée 4.00 tanda y noche 4.50.

ROXY

Matinée, tanda y noche EL GRAN GOLPE y RINGO Y EL PRECIO DEL PODER Matinée 4.00 tanda y noche 4.50.

BOLIVAR Tel. 25051

Matinée, tanda y noche METELLO (censura para 16 años).

MURILLO Tel. 52647

Matinée, tanda y noche EL SATANICO Dr. PHIBES y EL PROFESOR TRABOMBAS estreno Matinée, tanda y noche 4.50 y 3.50.

¡LA CRUEL INDIFERENCIA DE LA SOCIEDAD MODERNA, TORNA EN TRAGEDIA EL AMOR DE DOS ADOLESCENTES...!

"Jennifer EN MI CORAZON"

Michael BRANDON — Tippy WALKER

«TECHNICOLOR»

ANDINO

HOY — Cine 6 de AGOSTO

ABAROA Tel. 56252

Matinée, tanda y noche DUELO DE PILLOS y CUANDO EXPLOTA LA FURIA Matinée Platea 4.00 Alta 3.00 tanda y noche Platea 4.50 Alta 3.50.

CENTER Tel. 20373

Matinée YOJIMBO y UNA CHIADA BIEN CHIADA tanda y noche EL OFICIO MAS ANTIGUO DEL MUNDO y REFORMATORIO PARA MUJERES Matinée 3.60 y 3.10 tanda y noche 4.70 y 3.60.

BUSCH Tel. 53694

Matinée y tanda PRISIONERO EN LA CIUDAD y HOY HE SOÑADO CON DIOS noche TRAMPAS DE AMOR y HOY HE SOÑADO CON DIOS Matinée 3.00 y 4.00 tanda y noche 3.50 y 4.50.

MADRID Tel. 21508

Matinée LOS INTOCABLES VUELVEN AL ATAQUE y OPERACION CROSBOW tanda y noche LOS INTOCABLES VUELVEN AL ATAQUE y LA GRAN RUTA Matinée 3.50 y 3.00 tanda y noche 3.60 y 3.10.

IMPERIO Tel. 40451

Matinée tanda y noche SU VENGANZA ERA MATAR y EL IMPERIO DEL SOL Matinée, tanda y noche 4.00 y 3.00.

VARIEDADES Tel. 21071

Matinée LOS VIAJES DE GULLIVER y ASALTO FINAL tanda y noche UN NUEVO MODO DE AMAR y LOS VIAJES DE GULLIVER Matinée 4.00 y 3.00 tanda y noche 4.50 y 3.00.

16 DE NOVIEMBRE

Matinée, tanda y noche SANTO VS LA VENGANZA DE LAS MUJERES VAMPIRO y PISTOLERO DESCONOCIDO.

viviréis infelices y descontentos hasta que el divorcio os separe

RIZZOLI FILM ... DE PIETRO GERMI

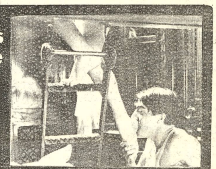

DUSTIN HOFFMAN
STEFANIA SANDRELLI - CARLA GRAVINA
ALFREDO, ALFREDO
TECHNICOLOR

MAYORES DE 18 AÑOS

2da. SEMANA EXITO MULTITUDINARIO — CINE TESLA

AVISOS ECONOMICOS

Revistas Libros

RECIBIMOS NUEVAMENTE

ROY KESTER - Contabilidad Teórica y Práctica (puesta al día) 4 tms.
HARGADON- Principios de Contabilidad.
Mc CORNNELL - Curso Básico de Economía.
MUSGRAVE - Teoría de la Hacienda Pública.
ROBBINS - Teoría del Desarrollo Económico.
MUSSEAIN - Introducción a los Negocios Modernos.
WATERSTON - Planificación del Desarrollo.
Lecciones de Experiencia.

Gisbert y Cía. S.A.
Librería - Papelería - Editorial
Casilla 195
La Paz

LIFE EN ESPAÑOL, vendo primeros 9 volúmenes encuadernados. Tel. 83551 (4-5)

WALTER SCOTT, vendo obras completas Walter Scott en idioma inglés veinticinco volúmenes. Ref. Tel. 83551 (4-5)

EN VENTA "Legislación del Trabajo" Tomo Séptimo Compilación de Manuel José Ríos en Librerías La Paz, Selecciones y Mundo (7-9/45013)

Departamentos Habitaciones

ALQUILO HABITACION a persona sola. Ref. Linares 968 (4-5)

ALQUILO Cuarto, con o sin pensión, a señoritas estudiantes Paraguay 1497. Teléfono 21230 (6-7/44792)

DOY DEPOSITO y tienda alquiler o anticrético Chaco Crespo 2116 (6/45005)

ALQUILO habitaciones Bolivar 1055 - 1014 (6-9/45010)

NECESITO EN ALQUILER pequeño departamento para personas honorables, zona residencial. Ref. Teléfono 82849.

ALQUILO DEPARTAMENTO en la calle General Zapata. Tel. 82304 (4-5)

HOTEL ATLANTIC Avenida Armentia 521 Teléfono 23342 habitaciones individuales $b. 20.00 Delegación concencional (7-7/A/45018)

Propiedades Terrenos

VENDO terreno en Achachicala. Teléfono 21220. (2-4/44791)

VENDO PROPIEDAD en Nor Yungas buenas plantaciones de cacao, café, árboles frutales, agua propia. Monte en reserva aproximadamente 9 hectareas plantación. Referencias Yanacocha 630 Dr. Vacarreza de 11 a 12. (3-5/44794)

COMPRO TERRENO mínimo 500 metros con preferencia Zona Obrajes, Calacoto. Referencias Sr. CLAROS- Teléfono 52514 (28-4M/44781)

Tocadiscos TV-Radios

TOCADISCOS LENCO, vendo tocadiscos profesional de marca lenco con o sin cápsula. Tel. 83551 (4-5)

VENDO GRABADORA 1710 W-Stereo 20 de Octubre 2545. Teléfono 22446 (5-8/45002).

REPARAMOS, Radio y T.V. Obrajes Teléfono 82033 (5-6/44789).

REPARAMOS RADIOS Televisores a domicilio con garantía. Teléfono 40226 (5-7/45004).

Muebles

MUEBLES VENDO Comedores, dormitorios, formicados, livings, FACILIDADES Almirante Grau - 1306 esquina Yacuma (7-10/45017)

OCASION Vendo 2 cama cunas Referencias Teléfono 20192 (R.)

PARA BEBE, vendo silla mecedora especial para bebés de 2 meses adelante, y andador circular. Tel. 23183 (4-5)

VENDO CATRES tipo camarote. Ref. Linares 968 (4-5)

MUEBLES Vendo Comedores, Dormitorios Formicados, livings FACILIDADES. Almirante Grau 1306 esquina Yacuma (5-8/44790).

Préstamos Dinero

COMPRO SOLES Teléfono 43376 (5-8/44799).

SOLES Efectivo se compra. Teléfono 43376 (5-6/44798).

Técnicos

TECNICO EXTRANJERO Repara Televisores, Radios a domicilio. Teléfono 29576 (5-6/44806).

REPARAMOS Televisores a domicilio Teléfono 56555 (7-9/45019)

PINTADO DE ALBASILERIA, arreglo techos garantizado. Responsable. Teléfono 25108 (4-6/4479)

PLOMERO Se hacen instalaciones y reparaciones. Teléfono 54306 (5-8/45001).

TECNICO ELECTRICISTA Realizo instalaciones y reparaciones de cualquier índole (6/45006)

REPARAMOS Televisores, Radios con Garantía a Domicilio. Teléfono 62179 (6-8/45011)

Vehículos

AUTOMOVIL COMPRO Dodge, Ford, modelo 1972 adelante Referencias teléfono 20080 (5/45003).

VOLKSWAGEN 1971. Automóvil Alemán. Vendo Nicolás Acosta 420 (5-8/44797).

COMPRO Motocicleta HONDA Teléfono 25516 (7-9/45016)

CHASSIS - NISSAN necesito para camioneta, dos toneladas. Ref. Edificio Fabril 2° piso. Of. 4 Teléfono 30524 (6-8/45008)

Varios

DINAMICO AGENTE VENDEDOR ofrece dos locales estratégicos y teléfono 6696 (COCHABAMBA) (6-7/8413)

COMPRO de ocasión cegadora de pasto. Ref. Teléfono 83126

PERMUTO casa con taxi marca Dodge, Ford, Chevrolet, Plymout modelo 54 para adelante. Ref. Avenida Perú taller de llanteria. (6-7/45009)

EN COCHABAMBA Vendo linotipo $b. 90.000.- Calle Ayacucho N°. 6439 (7-13/8414)

COMPRO Estaño puro y tinas de estaño (tinas de singani) Teléfono 51286 Armentia 536 (7-11/45014)

CALEFON WESTINGHOUSE 52 galones VENDO Aspiazu 581 (7-8/45007)

COMPRO Concertina Yanacocha 715 (7-10/45015)

MAQUINAS DE ESCRIBIR Vende Comercio 994. Of. 6. (5/44773).

Teléfonos

TRAMITES MILITARES, Libretas, Substitutos, Beneméritos, Rentas vejez, Pensiones: gestiona BENEMERITO CAPITAN DANIEL ARDUZ, Procurador causas, ex-Secretario Tribunal Militar 30 años práctica. Sagárnaga 161. Teléfono 24058, casilla 3807 (6-7/44793)

DINAMICO AGENTE VENDEDOR, ofrece dos locales estratégicos y teléfono 6696 (Cochabamba) (4/8413)

TREN LIONEL, locomotora en perfectas condiciones y tres carros vendo. Ref. Tel. 23183 (4-5)

SANITARIOS vendo inodoro y lavamanos pequeño. Ref. Tel. 83551 (4-5)

TELEFONO Compro o permuto Zona Obrajes Referencias Teléfono 56179 (7-11/R)

VENDO teléfono particular Miraflores. Ref. Teléfono 61110 (6-9/45012)

NECESITO TELEFONO particular, zona Obrajes. Referencias Teléfono 56179.

Capturaron en Colombia a un traficante de drogas

BOGOTA, MAR 6 (AFP).- Uno de los mayores "peces gordos" en tráfico de cocaína fue capturado en esta capital por las autoridades de narcóticos, cuando intentó pasar un contrabando de siete kilos de la droga.

Pedro José Lizarazo Ceballos, considerado aquí por la policía como "El Padrino" de los narcotraficantes, reclamado por las autoridades de Estados Unidos, Ecuador, Perú, BOLIVIA y Colombia era la cabeza visible de una gigantesca red que viene operando en todo el continente.

Lizarazo Ceballos, de nacionalidad colombiana, fue capturado el año pasado en Bogotá, pero, según dijeron las autoridades de la policía, los jueces lo dejaron en libertad no obstante que se le decomisó droga por valor de un millón de dólares.

También en el aeropuerto internacional de El Dorado de la capital colombiana fue capturado un norteamericano, cuando se disponía a viajar a Puerto Rico, portando un maletín con cuatro kilos de cocaína.

El norteamericano, Jerome Cornelius, forma parte -dijo la policía- de la misma red de traficantes que dirigía "El Padrino".

En su poder se le halló un pasaporte de California y 30 mil dólares falsos.

La cocaína que le fue decomisado, es de una pureza de ciento por ciento, dijeron en la oficina de narcóticos.

¡LA MAS GRANDIOSA Y ESPECTACULAR HISTORIA DE AVENTURAS JAMAS FILMADA...!!

WALT DISNEY EN SU MAXIMA CREACION PARA EL CINE PRESENTA

LA CIUDADELA de los ROBINSON

¡Excitante!¡Sugestiva! ¡Emocionante...! ¡INCREIBLE!

UNA AVENTURA JAMAS SOÑADA!

JOHN MILLS · DOROTHY McGUIRE · JAMES MacARTHUR · JANET MUNRO · SESSUE HAYAKAWA · TOMMY KIRK · KEVIN CORCORAN · CECIL PARKER

TECHNICOLOR — PANAVISION

¡UN ESPECTACULO UNICO PARA EMOCION DE TODA LA FAMILIA!

ES OTRO IMPACTO DE «INCOFISA» Ltda.

CENSURA: APTA PARA TODO PUBLICO.

MAÑANA — GRAN SUCESO — CINE UNIVERSO

AL PUBLICO EN GENERAL

Habiéndose extraviado el Poder Especial N°. 77 otorgado en fecha 31 de agosto de 1973 ante el señor Miguel L. Carrasco Nattes, ha sido revocado en 24 de enero del presente año.

La Paz 7 de marzo de 1974

Juan de Dios Portugal — Clara Bayer de Portugal

¡EMOCIONANTE ESTRENO¡

CINE "LUX" HOY

MATINEE TANDA Y NOCHE DOBLE

¡Retaba a los campeones de tan mortal deporte que convertía a los valientes en asesinos!

"CHIH-HAO, EL REY DE LOS CAMPEONES"

y

QUIERO SER LIBRE

En colores

Campaña electoral en Colombia amenaza desquiciar la coalición del gobierno

BOGOTA, 6 (AP).- Cuando faltan 48 días para las elecciones presidenciales y parlamentarias, la campaña electoral amenaza con desquiciar la coalición de gobierno de liberales y conservadores, mientras simultáneamente aparecen los primeros brotes de violencia.

La campaña en que participan cinco candidatos presidenciales, dos oficialistas y tres de la oposición, se había desarrollado hasta ahora en un ambiente de paz, pero al acercarse a su final diversos hechos han provocado confusión y nerviosismo.

El Partido Liberal, que postula la candidatura presidencial de Alfonso López Michelsen, ex canciller de 61 años, denunció que el Ministro de Comunicaciones, Carlos Holguín, está utilizando los dineros del Estado para promover la campaña presidencial del candidato conservador, Alvaro Gómez Hurtado.

La denuncia que enfrenta a los partidos de la coalición gubernamental, es materia de investigación. El ministro es el más alto personaje cuya conducta es materia de examen por parte del procurador general de la nación. Pero hay otros 500 funcionarios de menor categoría denunciados ante un tribunal de garantías electorales por intervención en la campaña electoral.

El Ministro de Comunicaciones rechazó los cargos formulados por el liberalismo y aseguró que "ni un sólo centavo de las arcas oficiales" ha salido para financiar la campaña de ningún candidato.

Entre tanto, en hechos de violencia aislados pero relacionados con la campaña política, han muerto dos personas en los últimos ocho días.

La violencia también ha aflorado en las más recientes manifestaciones del Partido Liberal, el miércoles y sábado pasados, cuando se trenzaron en batallas a garrotazos grupos antagónicos que respaldan candidatos al congreso oficialistas y disidentes.

El Partido Liberal, el mayor de la nación, cuyo candidato López Michelsen es favorito en algunas encuestas para ganar las elecciones del 21 de abril, afronta una división interna por el gran número de aspirantes a miembros del congreso.

Sin embargo todos dicen apoyar al candidato presidencial, por lo cual se espera que la división no afectará la votación para presidente aunque sí puede ser perjudicial en la elección parlamentaria.

El Partido Conservador, aunque en menor escala, también está afectado por divisiones internas a nivel regional provocadas por los múltiples aspirantes a congresistas.

DEFENSA.- PHNOM PENH, 6 (AP).- Soldados camboyanos defienden una de las zonas de la ciudad de Phnom Penh atacada por grupos insurgentes. Hubo combates esporádicos pero la capital mantuvo alerta la defensa. (Radiofoto AP Especial para PRESENCIA)

Medidas para contener el aumento demográfico

NUEVA YORK, 5 (AP) - El aumento demográfico comienza a obligar a los países latinoamericanos a tomar medidas para contenerlo, especialmente en México, dice la carta de Visión.

El boletín informativo publicado por la editorial Visión señala que el gobierno mexicano ha promulgado una nueva ley de población nacional que subsidiaría los programas y la difusión de planes de planificación familiar.

Expresa que las cifras dan poca opción al gobierno ya que la tasa de aumento demográfico es actualmente del 3.5 por ciento anual, una de las tasas más altas del mundo. Esto significa, dice "que la población se duplicará con creces en 20 años...proyectando las cifras hacia el futuro la población llegará a 71 millones en 1980 y a 135 millones en el año 2.000.

"Los malthusianos consideran que Bangladesh y quizás la India serán los primeros países donde la curva del crecimiento demográfico finalmente superará los recursos concebibles de comestibles, trabajo y servicios, pero México podría ser el primer país del hemisferio occidental que enfrente el problema en gran escala".

"Según los peritos Asia duplicará su población en 30 años más, Africa en 27 años, Latinoamerica en 25 años y México lo hará en 20 años.".

Déficit comercial en Gran Bretaña

LONDRES, 7 (AP).- Los conservadores que encabezados por el Primer Ministro Edward Heath luchan por la reelección, reconocieron hoy el mayor déficit comercial en la historia británica, y advirtieron que la nación necesita de enorme crédito extranjero para mantener solvencia.

Tres días antes de la elección, Heath se vio afectado por otro nuevo contratiempo, un ataque contra su honestidad política contra un ex-colega del gabinete, Enoch Powell.

El influyente Powell advirtió a sus correligionarios conservadores que la elección especial el jueves les da la última oportunidad de votar por un partido -indicando a los laboristas de Harold Wilson-, que se ha comprometido a recobrar la independencia que dice ha perdido Gran Bretaña al rendirse al Mercado Comun Europeo.

Mientras tanto la campaña cobraba un giro desusado para la política británica en casi medio siglo. Un pequeño tercer partido moderado - los liberales de Jeremy Thorpe-, intensificaron su creciente reto por el poder que ha sido tradicionalmente monopolizado por conservadores y laboristas.

Informe científico paso de un meteoro

LOS ANGELES, 6 (AP) - El gigantesco meteoro que cruzó sobre la parte occidental de Estados Unidos a sólo 58 kilómetros de altitud fue un hecho tan insólito que probablemente sucede una vez cada 10.000 años, dice el doctor R.D. Rawcliffe, autor de un informe sobre el incidente.

Es también probable que haya sido el meteoro más grande visto en la Tierra durante la época histórica, agrega.

Los residentes de Idaho y Montana vieron una enorme bola de fuego con una larga cola, que atravesó el cielo el diez de agosto de 1972. En aquel momento se desconocían el tamaño y la proximidad a la Tierra del meteoro. Los informes científicos acerca del mismo fueron secretos hasta ahora.

Rawcliffe dice en un artículo publicado en el último número de la revista británica "Nature", que si el meteoro hubiese chocado contra la Tierra habría tenido tanta fuerza como las bombas atómicas que destruyeron Hiroshima y Nagasaki en la segunda guerra mundial.

Rawcliffe y otros cuatro científicos calcularon que el peso del meteoro excedía las mil

Las esposas del Personal Superior de la Corporación Minera de Bolivia, agasajarán el día jueves 7 a las 16.30 Hrs. a la Sra. Luz de Vía Soliz en la churrasquería "El Tropero" de la calle Capitán Ravelo N° 2070 Edificio Venezuela.

MEZCLADORA DE HORMIGON

Vibradora, sierra circular, guinche y carros se vende de ocasión Ref. Calle Colón 282, Of. 602 Tel. 22860.

LIQUIDA

Lavadoras eléctricas de "turbina" y baiven marca "Fyrme" industria Argentina a precios sin competencia.
Referencias calle Zoilo Flores N° 1290.

Dr. JAIME RETAMOSO ZUAZO

de regreso de Europa atiende en su consultorio de Horas 13 y 30 a 17 y 30.
Avenida Mariscal Sta. Cruz Edificio Sagrados Corazones 2°. piso oficina 4.

VENDEDORES

Se requiere para Empresa Industrial, con garantía.
Presentarse en Av. Chacaltaya N° 2067

DEPARTAMENTO

Amoblado se necesita, con dos dormitorios y demás dependencias, de preferencia con garaje Zona: Sopocachi. Referencias al teléfono 23900 ó 54114 en horas de oficina.

CARLOS JAIME VILLARROEL F.

ABOGADO

Atención personal de juicios: civiles, penales, sociales, exclusivamente. Amplia experiencia judicial.
Bufete: Yanacocha 301, 2° piso. Of. 3 edificio "Asbún" (antiguo).
Teléfono 51413 Casilla 3455

PARA INDUSTRIA DE CAMISAS

Vendo 1 máquina hojaladora Singer Mod. 71-30.
1 máquina pega botones Singer. Mod. 75-34.
Perfectas condiciones. Ref. Francisco Prada 2398. Zona San Pedro, Ciudad de Cochabamba.

LLEGARON ESTABILIZADORES ZENITRON

Corriente 110 - 220 vol. entrada
110 - 220 vol. salida
Ventas: Distribuidores ZENITH

COLEGIO BIOQUIMICO FARMACEUTICO DE BOLIVIA

Invitación

El Consejo Nacional, tiene el agrado de invitar a los colegas Bioquímico Farmacéuticos, a la presentación teatral del Grupo de Teatro Problema con la obra "Un drama corriente" de A. Steiner, que se realizará en nuestra Sede Social Av. 20 de Octubre, N° 2015, el día Viernes 8 de los corrientes a hs. 19.

La Paz, Marzo de 1974

ROPA DE AGUA

La Compañía Boliviana de Energía Eléctrica S.A. ofrece en venta:

104 juegos de ropa de agua con capucha, saco y pantalón

97 pares de botas de goma N° 39 a 42.

Para mayores detalles, los interesados pueden dirigirse a nuestros almacenes de Av. Montes Esq. Uruguay.

COMPAÑIA BOLIVIANA DE ENERGIA ELECTRICA S.A.

Bolivian Power Company Ltd.

Cortes de energia para mejorar sus servicios.

Día VIERNES 8 de marzo, de hrs. 13:30 a 17:00 Zona afectada: Av. SIMON BOLIVAR entre Bueno y Plaza Tejada Sorzano excepto Mercado Camacho y Asistencia Pública.

Día SABADO 9 de marzo, de hrs. 8:30 a 12:30 zona CENTRAL, afecta a: BANCO POPULAR DEL PERU, Compañía de Seguros y Embajada Americana.

UB

LA UNIVERSIDAD BOLIVIANA UNA UNIVERSIDAD INTEGRADA

CNES

CONSEJO NACIONAL DE EDUCACION SUPERIOR

LA UNIVERSIDAD BOLIVIANA INTEGRADA COMO SISTEMA UNIVERSITARIO BOLIVIANO EN LA ACTIVIDAD NACIONAL, ORIGINANDO SUS ACCIONES DESDE EL CAMPO DE LA EDUCACION SUPERIOR, SE PONE AL SERVICIO DEL PAIS CON PROGRAMACION DE LABORES ANUALES EN TRES PERIODOS ESPECIFICOS: CURSOS DE VERANO, PRIMERO Y SEGUNDO CUATRIMESTRES ACADEMICOS, UTILIZANDO CON OPTIMIZACION SUS RECURSOS HUMANOS FISICOS Y ECONOMICOS:

- DANDO UNA ORIENTACION PREFERENTEMENTE CIENTIFICO-TECNOLOGICA A LA EDUCACION EN TODAS LAS CARRERAS, PARA SATISFACER LAS NECESIDADES DE LA POLITICA NACIONAL DE DESARROLLO.
- COOPERANDO A TODAS LAS INSTITUCIONES PUBLICAS Y PRIVADAS EN LA SOLUCION DE LOS PROBLEMAS VINCULADOS CON EL DESARROLLO NACIONAL.
- REALIZANDO LABORES DE ENSEÑANZA FUERA DE AULAS UNIVERSITARIAS A TRAVES DE EXTENSION UNIVERSITARIA, CON EL FIN DE LLEGAR A TODOS LOS SECTORES DE LA POBLACION BOLIVIANA, PARA TRATAR Y RESOLVER PROBLEMAS GENERALES Y ESPECIFICOS, Y SATISFACER LAS NECESIDADES CULTURALES DE LA COMUNIDAD.

LICENCIADOS

No.	SIGLA	CARRERA +MENCION
		FACULTAD DE ARQUITECTURA Y ARTES
1	ARQ	ARQUITECTURA
2	ARE	ARTE ESCULTURA
3	ARM	ARTE MUSICA
4	ARP	ARTE PINTURA
		FACULTAD DE CIENCIAS PURAS Y NATURALES
1	EST	ESTADISTICA
2	FIS	FISICA
3	GEF	GEOFISICA
4	GEO	GEOGRAFIA
5	GLG	GEOLOGIA
6	INF	INFORMATICA
7	MAT	MATEMATICAS
8	QMC	QUIMICA
		FACULTAD DE CIENCIAS DE LA SALUD
1	BIQ	BIOQUIMICA
2	ENF	ENFERMERIA
3	FAR	FARMACIA
4	MED	MEDICINA
5	MEV	MEDICINA VETERINARIA Y ZOOT
6	NUT	NUTRICION
7	ODO	ODONTOLOGIA
		FACULTAD DE CIENCIAS SOCIALES
1	ADM	ADMINISTRACION DE EMPRESAS
2	AUD	AUDITORIA
3	DCP	DERECHO CIENCIAS PENALES
	DIN	DERECHO INDUSTRIAL
	DES	DERECHO ECONOMICO SOCIAL
	DEI	DERECHO: EST.INTERNACIONALES
4	ECO	ECONOMIA
5	PER	PERIODISMO
6	SES	SERVICIO SOCIAL
7	SOC	SOCIOLOGIA
		FACULTAD DE HUMANIDADES Y CIENCIAS DE LA EDUCACION
1	FIL	FILOSOFIA
2	HIS	HISTORIA
3	IDA	IDIOMA ALEMAN
4	IDF	IDIOMA FRANCES
5	IDI	IDIOMA INGLES
6	LEN	LENGUAJE
7	LIT	LITERATURA
8	PED	PEDAGOGIA
9	PSC	PSICOLOGIA CLINICA
10	PSE	PSICOLOGIA EDUCACIONAL
		FACULTAD DE TECNOLOGIA
1	AGA	AGRONOMIA ALTIPLANICA
2	AGT	AGRONOMIA DE TROPICO
3	AGV	AGRONOMIA DE VALLE
4	AGI	AGRONOMIA IRRIG.Y M. SUELOS
	AGE	AGRONOMIA ECONOMIA AGRIC
5	IAG	INGENIERIA AGRONOMI*
6	ICC	ING.CIVIL: VIAS DE COMUNIC.
	ICE	ING.CIVIL: ESTRUCTURAS
	ICH	ING.CIVIL: RIO SANITARIA
7	IEL	INGENIERIA ELECTRICA
8	IET	INGENIERIA ELECTRONICA
9	IFO	INGENIERIA FORESTAL
10	IIN	INGENIERIA INDUSTRIAL
11	IME	INGENIERIA MECANICA
12	IMF	ING.METALURGICA FERROSA
	IMN	ING.METALURGICA NO FERROSA
13	IMI	INGENIERIA DE MINAS
14	IPE	INGENIERIA PETROLERA
15	IQU	INGENIERIA QUIMICA
16	IRM	INGENIERIA RECURSOS MINERALES

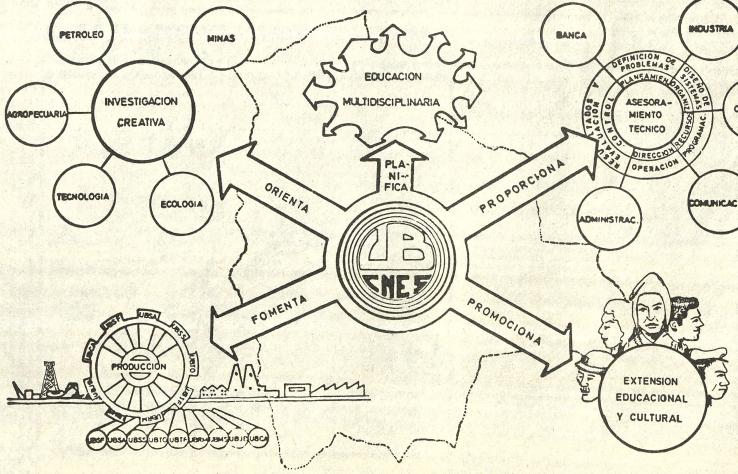

CALENDARIO ACADEMICO UNICO

CURSOS DE VERANO	I CUATRIMESTRE	II CUATRIMESTRE
1 _____	1 CURSOS CURRICULARES	1 CURSOS CURRICULARES
	2 CURSOS DE EXTENSION UNIVERSITARIA	2 CURSOS DE EXTENSION UNIVERSITARIA
	3 CURSOS DE POST GRADO	3 CURSOS DE POST GRADO
4 _____	4 CURSOS DE ORIENTACION VOCACIONAL	4 CURSOS DE ORIENTACION VOCACIONAL
5 _____	5 CURSOS DE ACTUALIZACION DOCENTE	5 CURSOS DE ACTUALIZACION DOCENTE
6 _____	6 EXAMENES DE GRADO	6 EXAMENES DE GRADO
	7 PROGRAMAS DE ASESORAMIENTO E INVESTIGACION	7 PROGRAMAS DE ASESORAMIENTO E INVESTIGACION

ENE	FEB	MAR	ABR	MAY	JUN	JUL	AGO	SEP	OCT	NOV	DIC

mismo en ministro de economía Chile en cuanto a la inflación

DE CHILE, ro de Economía anunció anoche "va a ser fuerte cada vez irá s."

reasumió sus és de un breve gó que no se los próximos as tan es- como las n el país, los otros artículos

nos de un mes, icado su valor, os combustibles en sus precios violentamente e 19 millones de

o no hay es- les, la inflación or se estimó 00 por ciento,

realzada por un mercado negro floreciente.

Los gobernantes militares que asumieron el poder en septiembre último, responsabilizaron de esta situación calificada como 'caótica' , a la ineficaz política económica del régimen del depuesto Presidente Salvador Allende.

Para paliar esos efectos, las nuevas autoridades otorgaron a todos los trabajadores del país, "bonificaciones compensatorias" durante el último trimestre de 1973.

Hizo presente Léniz, en conversacion con periodistas, que el nuevo precio internacional del petróleo, demandará a Chile un gasto superior a los 400 millones de dólares, para cubrir el valor del 70 por ciento de la importancia de este producto, con que se completa el abastecimiento del país.

El problema petrolífero será analizado próximamente con las autoridades de Venezuela, cuando Léniz viaje a Caracas para asistir a la ceremonia de transmisión del mando presidencial, según señaló.

No obstante los augurios oficiales de que en lo económico 1974 será "un año difícil para Chile", el Ministro Léniz dijo que en casi seis meses de gobierno, la Junta Militar evidenciaba sustanciales progresos en algunos rubros de la producción.

Aun cuando no especificó esos rubros, voceros gubernativos se han mostrado optimistas por los índices extractivos logrados en las minas de cobre y hierro.

También se asigna extraordinaria importancia al aumento de la producción agrícola que según esos personeros, sufrio un "serio deterioro", durante los tres años del gobierno pasado.

CACHORROS.- Sidney, Australia 6 (AP).- Dos cachorros de iguana incubados hace seis semanas en el zoológico de Taronga. Las pequeñas criaturas aparecen sobre el cuerpo de la madre. (Radiofoto AP especial para PRESENCIA).

Presidente Nixon está dispuesto a ser interrogado por Cámara de Representantes

WASHINGTON, 6 (AP).- El Presidente Nixon está dispuesto a ser interrogado bajo juramento por la comisión judicial de la Cámara de Representantes, que investiga si existe fundamento para hacerle un juicio político, dijo hoy un abogado de la Casa Blanca.

El abogado, James St. Clair, declaró en sesión extraordinaria de una corte distrital de Washington que el Presidente está listo para entregar a la comisión todos los documentos y grabaciones transmitidos anteriormente a los jurados sumariantes del escándalo Watergate.

Nixón está dispuesto a responder a preguntas escritas de la comisión, dijo St. Clair. Si sus respuestas no son satisfactorias, añadió, Nixon accedería a una o más entrevistas con la comisión y no pondría ninguna objeción a hacerlo bajo juramento.

Abogados de los tres poderes del gobierno -Ejecutivo, Legislativo y Judicial- asistieron a la audiencia del juez John J. Sirica acerca de si debe entregar a la comisión de la Cámara un informe secreto sobre Nixon elaborado por un jurado sumariante.

La Casa Blanca dijo que no adoptaba una posición en el asunto dado que va entregar los documentos; la fiscalía pidió que se acepten las recomendaciones del jurado y el informe secreto sea enviado a la comisión; los abogados de los siete ex asesores de Nixon acusados el viernes pasado se opusieron a esta medida.

Cementerio de dinosaurios en Uraba, Colombia

BOGOTA, MAR 6 (AFP).- Un cementerio de dinosaurios - el primero en su género en el continente americano- fue localizado al parecer por un cazador en la región selvática de Uraba, en la frontera entre Panamá y Colombia.

Según dijeron las autoridades, el cazador César Mena Recuero, hizo el descubrimiento mientras perseguía a una pantera sobre las márgenes del río "Congo".

Para comprobar su hallazgo, el cazador llevó hasta una población cercana una de las vértebras del prehistórico reptil, cuyo peso se calcula en unas 25 libras.

La vértebra forma una curvatura con poros en los costados y en la base del canal principal.

Según los científicos colombianos, hasta ahora sólo se tenía conocimiento de la existencia de dinosaurios en Africa, Asia y Europa, pero no en América.

Tema de la reforma agraria se agrega al debate de campaña electoral en Colombia

BOGOTA, 6 (AP).- Millares de campesinos han invadido tierras en diversos puntos del país y están resistiendo su desalojo por la fuerza.

Tres campesinos y dos policías murieron en un enfrentamiento la semana pasada en Chimichagua, en el norte del país, donde la policía intentó sin éxito desalojar a millares de campesinos que invadieron una gran hacienda.

Las invasiones se registran en los departamentos de Antioquia, César, Huila, Bolivar, Atlántico y Sucre. La policía dice que se trata de un movimiento organizado por elementos extremistas y con el respaldo de grupos políticos de oposición.

La candidata presidencial del principal partido de oposición, María Eugenia Rojas de Moreno, se refirió anoche al tema por televisión despues de una extensa gira por la costa atlántica del país. Dijo que casi todas las tierras cultivables de esa zona, la más afectada por las invasiones, están en manos de mil personas, mientras millares de familias deambulan en la miseria buscando un pedazo de tierra para sobrevivir.

Hernando Echeverri Mejia, candidato presidencial de la unión nacional de oposición coalición de grupos de extrema izquierda encabezada por el Partido Comunista apoya las invasiones fundado en el concepto de que la tierra es de quien la trabaja.

La reforma agraria en 12 años de actividades no ha podido solucionar el problema de la concentración de la tierra a pesar de que ha repartido fundos a más de 120.000 familias.

Aún se calcula que hay cerca de ocho millones de campesinos minifundistas o que carecen totalmente de tierras en Colombia país esencialmente agrícola. El 82 por ciento de sus exportaciones son de productos agrícolas.

EROLINEAS ARGENTINAS MPLIARA SUS VUELOS

Sr. Fortunato N. de Cillis, Gerente de Aerolíneas Argentinas

e Aerolíneas Argentinas en Bolivia, Sr. Fortunato N. De Cillis nos informa que la que gerenta, ha elaborado un plan de expansión de sus servicios para el año 1974, en mpla un aumento en la frecuencia de vuelos a Bolivia.

ciaron ya los trámites pertinentes con las autoridades del Ministerio de Transportes y a de Aeronáutica, presentando el pedido de operación, como es norma en todos los

gentinas implantará un nuevo servicio a La Paz, con destino final NEW YORK con la LIMA-PERU, manteniendo el actual vuelo a MIAMI. De esta forma unirá ARVIA yPERU con los ESTADOS UNIDOS con dos vuelos redondos, utilizando para el OEING-707-INTERCONTINENTAL, reconocidos en el mundo por su capacidad y

implantarán los servicios a Santa Cruz de la Sierra con dos vuelos semanales, que roguerto Metropolitano de la ciudad de Buenos Aires, unirá CORDOBA y SALTA con ceña.

erán cubiertos con aviones BOEING - 727- y ofrecerán una máxima ventaja al pasaarán en el Aeropuerque de Buenos Aires, permitiéndole constituirse en el corazón de ntados minutos.

ntro y Norte Argentino, nos dice el señor De Cillis, se incrementará aún más el inral, promoviendo la actividad turística y comercial entre ambos países.

la inclusión de una frecuencia más en La Paz y la reposición de los vuelos de entinas a Santa Cruz, agilizarán el transporte generado por Bolivia y Argentina ero de pasajeros como de carga.

de Viajes, en colaboración con la Dirección de Turismo de Argentina, están na intensa campaña turística hacia Bolivia, despertando en el pueblo argentino un r conocer las riquezas naturales pictóricas y la cultura incaica.

notar el Sr. De Cillis, la facilidad inmediata de combinaciones que brindan estos viajeros con destino a Eruropa y Estados Unidos.

los vuelos entrarán en vigencia a partir de abril próximo y que las frecuencias an las siguientes:

Buenos Aires - La Paz	Dos Vuelos
La Paz - Buenos Aires - Europa	Dos Vuelos
La Paz - Lima	Dos Vuelos
La Paz - Miami	Un Vuelo
La Paz - New York	Un Vuelo
Buenos Aires - Córcoba -Salta- Santa Cruz -	Dos Vuelos
Santa Cruz - Salta - Córdoba - Buenos Aires	Dos Vuelos

ESTANCIAS ELSNER HERMANOS S.A.

De acuerdo a lo prescrito por el Art. 20 de los Estatutos de la Sociedad, se cita a los señores accionistas a la Junta General Ordinaria que tendrá lugar el día Jueves 21 de Marzo en curso, a horas 10.oo a.m. en las oficinas de la Sociedad calle Ingavi 657.

EL DIRECTORIO

ADELGACE

5 kilos en 10 días !

Maravilloso método integral Canadiense

Horario para Oficinistas

AVISO

A Los Señores:

NOMBRES	REFERENCIAS
ALTAMIRANO BUSTILLOS, HUGO	"Pioneros de Rochdale Nº 22"
ARANDA ZURITA, ROSA	"Alihuatá Nº 207" Estación Central
ARREDONDO, OSCAR	Av. Montes Nº 695
AREVALO, MODESTA	"Junin Nº 68"
BENAVIDES GUMUCIO, LUIS	"José Palacios Nº 441" San Pedro
BELTRAN ABECIA, LUCIO	"Muñoz Reyes Nº 1716"
CHOQUE CHAMBI, CANDELARIO	"Alto de la Alianza Nº 101"
CLUB "21"	Mario Velasco Mananí, Máximo Chavarría
CARPIO, MARIA C. DE	Av. Saavedra Nº 1159
CUIZA ARGOTE, CLAUDIO	EUCALIPTUS
CARRAFA, DELIA R. DE	"Zoilo Flores Nº 1162"
CALVIMONTES PEREZ, ARTURO	"Jenaro Sanjinés Nº 697"
CALLE MAMANI, JULIAN	"INDABURO Nº 33 Calle 2"
CUELLAR ARAUZ, JORGE	Plaza España
CALDERON VELASQUEZ, MANUEL	"Yanacocha Nº 457"
CAHUANA, JULIO	SORATA
CUETO, CORINA	Achachicala
ESCOBAR MENESES, MARIO	"Otero de la Vega Nº 778"
O'KEFFE MOREL, JAIME	Bosque de Bolognia Nº 291
TRANSPORTES UNIVERSO	Jaime Machicado Yáñez y Manuel Callisaya

CHEQUES SIN FONDOS

CABALLERO CORONADO, OSCAR	Industrias "X" Acto. S.A.
Cheque del Bco. Popular del Perú	

OCIC Ltda. Galería Luz 2° piso. Of. 1 Tel. 21027

La Paz, 6 de Marzo de 1974

COLORES PARA SU HOGAR

De todo lo que nos rodea, nada tan personal o revelador como los colores que elegimos. Una famosa especialista en decoración comparte con usted su gran experiencia en la selección y combinación de colores para su hogar u oficina, a través de valiosos consejos. Además una tabla práctica para múltiples combinaciones. En Selecciones de Marzo. Cómprela ya.

RECHAZO AL ESTATUTO ORGANICO DEL I.B.S.S.

La Paz, marzo 6 de 1974

Al Excelentísimo señor
Gral. Dn. Hugo Banzer Suarez
PRESIDENTE DE LA REPUBLICA
Presente.-

Excmo. señor Presidente:

La Federación Nacional de Trabajadores de Seguridad Social de Bolivia "FENSEGURAL", se dirige con todo respeto a S.E. sorprendida por la dictación del D.S. N°. 11330 de 8 de febrero próximo pasado, mediante el cual se aprobó el Estatuto Orgánico del Instituto Boliviano de Seguridad Social, documento que ha sido elaborado unilateralmente sin tomar el criterio de las instituciones y organizaciones interesadas, motivo por el que se permite hacer las siguientes consideraciones:

1. El análisis exhaustivo sobre el contenido del mencionado Estatuto Orgánico, nos demuestra que el I.B.S.S. no obstante haber merecido nuestro apoyo en momentos de su creación, se ha convertido en un Ente absorbente al anular la autonomia administrativa y de gestión de las Cajas de Seguridad Social y los Fondos Complementarios, pretendiendo incursionar peligrosamente en su manejo económico. Considerábamos que con la creación del Instituto Boliviano de Seguridad Social se liberaba a la Primera Institución Aseguradora del País de la secante tución ejercitada por el Ministerio de Previsión Social y Salud Pública que degeneró en una directa intervención al designar y recomendar numeroso personal nuevo al calor político y cuyas consecuencias son manifiestas en la distorsión de su actual planilla presupuestaria, y por ende, el déficit existente repercute negativamente en la atención de los asegurados y sus beneficiarios, lamentablemente el I.B.S.S. al amparo de un Decreto Supremo pretende anular también las disposiciones contempladas en el Código de Seguridad Social que fue creada por Ley de la República; aparte de esta anomalía jurídica, el Estatuto Orgánico del Instituto abarca a los Fondos Complementarios sin tener en cuenta que su patrimonio no pertenece al Estado ni a las empresas, sino que constituye propiedad de los trabajadores, ya que fueron ellos que centavo a centavo contribuyeron para crear el beneficio de jubilación, en el anhelo de contar con una renta decente para la vida futura de miles de trabajadores.

2.- Según el Estatuto, su frondosa estructura técnico-administrativa supera la de todas las Cajas de Seguridad Social y Fondos Complementarios, al extremo de poderse afirmar que, dentro de muy poco tiempo se convertiría en un super-Estado dentro del Estado, cuya planta burocrática comprometerá aun más los escasos recursos de las Cajas y Fondos Complementarios; vale decir, que el Ente creado, en vez de precautelar los recursos de sus filiales, tendrá que absorber los mismos, para mantener esa frondosa burocracia.

Como genuinos representantes de los trabajadores, nos encontramos en la obligación de velar sus intereses, es por ello que, recurrimos a S.E. para pedirle instruya a los personeros del I.B.S.S. DEJAR EN SUSPENSO la aplicación de la nombrada disposición, mientras los interesados de las Cajas de Seguridad Social y Fondos Complementarios a traves del diálogo, constructivo, logren unificar criterios, permitiendo la solución satisfactoria de este problema.

Con este motivo, nos es grato reiterar al Excmo. señor Presidente de la República, las expresiones de nuestra más alta distinción.

"FEDERACION NACIONAL DE TRABAJADORES DE SEGURIDAD SOCIAL DE BOLIVIA "FENSEGURAL"

Andrés Ferreyra, STRIO. EJECUTIVO. Néstor Lizón, STRIO. RELACIONES: Enrique Frías F., STRIO. CONFLICTOS: José Gómez V., STRIO. HACIENDA: Alberto Caballero, STRIO. COORDINACION; Ricardo Iraola D., STRIO. PRENSA Y P.; Arturo Adriázola, REPRES. "CONSTBRA".

ESTENO - DACTILOGRAFAS INGLES - ESPAÑOL

PLAN COMPLETO DE UN AÑO CON DIPLOMA INTERNACIONAL

INGLES INTENSIVO Dactilografía Bilingue 100 % al Tacto - TAQUIGRAFIA FASTHAND - Caligrafía Ortográfica Palmer - CORRESPONDENCIA - Facturación - IBM "Selectric" - INGLES COMERCIAL - Redacción - ETICA SECRETARIAL - HORARIOS A ELEGIR 9 a 12 - 2 a 5 - 6 - a 8.30. NUEVOS CURSOS COMIENZAN EL 11 DE MARZO.

SOUTH AMERICAN SCHOOLS-ASPIAZU 581

ASEGURESE YOR PRODUCCION

PRODUCTOS AGRICOLAS EN MAS MERCADO

JOHN DEERE

"48 H.P.B."

1420 EL GRAN AGRICULTOR

véalo en:

CIBO 30 AÑOS

La Paz Plaza SAN FRANCISCO 202 Teléfono 54937

sta.Cruz C. PLATANILLO frente al col. LA SALLE telefono 23176

LA DIRECCION GENERAL DE LA RENTA INTERNA LE RECUERDA QUE EL 31 DE MARZO DE 1974

VENCE EL PLAZO DE:

1.- Impuesto de utilidades. Presentación del formulario 80K y anexos (balance general, estado de resultados, etc).

2.- Amnistía tributaria (D.S. No. 11128, 11120 y 11194)

3.- Acogimiento beneficios pago notas de cargo (D.S. No 11195)

El vencimiento del plazo es improrrogable

Cancele en término sus obligaciones tributarias y evite pagar intereses, multas y recargos.

WILKINSON SWORD

Para afeitadas

✱ AGRADABLES ✱ SUAVES ✱ UNICAS

AHORA USTED PUEDE AFEITARSE MEJOR QUE NUNCA MUCHAS MAS VECES, CON LA HOJA MAS FAMOSA DEL MUNDO

WILKINSON la de las espaditas de acero inoxidable

Ponga una espada en su afeitada

MADE IN ENGLAND

HANSA Ltda.

LA FIRMA BOLIVIANA DE SU CONFIANZA CON MAS DE 65 AÑOS AL SERVICIO DEL PAIS

DEPARTAMENTO MERCADERIAS

Tel 50878 YANACOCHA esq. MERCADO

alumag
ANTI-ACIDO
Cada tableta 45 Ctvs.
en todo el país.

PRESENCIA Deportes
La Paz, Bolivia, jueves 7 de marzo de 1974.

ACIDEZ estomacal
AL

Sábado seleccionarán a equipo de natación

Viajan equipos de volibol, hoy

Hoy viajarán a Mendoza, República Argentina, los seleccionados juveniles de volibol, categoría varones y damas, que participarán en el certamen sudamericano a inaugurarse el próximo sábado en la referida ciudad argentina.

Las delegaciones nacionales viajarán vía Iberia hasta Santiago de Chile, de donde posteriormente partirán para Mendoza, sede de la competencia.

Los dos equipos se someterán a una preparación que puede ser considerada aceptable, aunque seguramente en el torneo habrán de superar lo que demostraron aquí en las pruebas, para tratar de ubicarse bien en la tabla final de colocaciones. Esta experiencia de los seleccionados juveniles tendrá que ser tomada muy en serio por los directivos y jugadores, por cuanto se trata de un certamen a nivel sudcontinental, donde deben dar todo de sí, para suplir las deficiencias técnicas.

El próximo sábado a las 18 y 30 en la piscina del estadio Siles, se efectuará el primer torneo acuático del año, con miras a seleccionar al equipo paceño para el torneo nacional que se efectuará en Sucre.

Por otra parte, la Asociación Departamental de Natación, ha dispuesto que se realice el concurso de belleza para elegir a la Srta. Natación Paceña que deberá acompañar al plantel local al referido campeonato.

Las pruebas a cumplirse el sábado son las siguientes:

1.- 50 Mts. Pecho Damitas Infantiles, 200 Mts. Espalda Damas Mayores; 100 Mts. Combinado Ind. Varones Juveniles; 100 Mts. Espalda Varones Mayores; 50 Mts. Pecho Varones Infantiles; 100 Mts. Libre Damitas Juveniles; 200 Mts. Espalda Varones Juveniles; 200 Mts. Pecho Varones Mayores; 100 Mts. Espalda Damitas Infantiles; 100 Mts. Libre Varones Infantiles; 200 Mts. Pecho Damas Mayores; 50 Mts. Libre Damitas Infantiles; 100 Mts. Pecho Varones Juveniles; 100 Mts. Combinado Ind. Varones

Argentina venció a Colombia 68-63

Río Bamba, Ecuador, 6 (AP).- En tiempo suplementario Argentina ganó a Colombia 69 a 63 anoche en partido de la cuarta fecha del campeonato sudamericano extraordinario femenino de básquetbol que se realiza en el coliseo local Teófilo Gallwbou.

Colombia desperdició la oportunidad de triunfar cuando faltaban 18 segundos para finalizar el encuentro y mantenía ventaja de 58 a 57

Congreso de FBF será en Oruro, 6 de abril

...COCHABAMBA, 6 (ESPECIAL).- El Congreso de la Federación Boliviana de Fútbol, con-tinuación del que se efectuó en Trinidad, se llevará a cabo el 6 de abril próximo en la ciudad de Oruro, de acuerdo a lo resuelto en la reunión celebrada esta noche entre dirigentes de las Asociaciones de Santa Cruz, La Paz, Cochabamba, Uyuni, Pulacayo y otras.

La reunión que se efectuó a partir de las 21 y 45 en el local de la Federación Boliviana de Fútbol, terminó a horas 23, y estuvo presidida por el Ministro de Información y Deportes, Dr. Bulacia, que comenzó la reunión haciendo un llamado para deponer intereses de grupo. Los delegados asistentes estuvieron de acuerdo en buscar la unificación del fútbol nacional. Lara, de La Paz ofreció la ciudad del Illimani para sede. Peña, de Santa Cruz, dijo que debía ser Potosí, por ser eso lo decidido en Trinidad. Pulacayo dijo que debía ser Cochabamba, en homenaje a sus Bodas de Oro.

Elegirán hoy en Or a la directiva de

En asamblea especial a realizarse las 19 horas de hoy será elegida la nueva directiva de la Asociación de Fútbol de Oruro.

Presidirá la asamblea a nombre del Ministro Bulacia Salek, el Sub-secretario del MID. Remberto Echavarría, quién viajará hoy a la mencionada capital en compañía de un miembro de la Dirección Nacional de Deportes.

Como se dijo ya anteriormente se descarta la reelección en el cargo de titular de la AFO al Lic. Jaime Soria Galvarro.

Echavarría dijo que sea quien sea el elegido en la presidencia se espera que en el futuro se trabaje con un sentido de mayor responsabilidad sin tratar de p del fútbol oru

El Sub-sec retorno mañan la cual deberá informe al Mi torno a la asam

Huracán juega frente a Colo

Santiago de Chile, 6 (AP).- Huracán de Buenos Aires se enfrentará mañana a las 19.30 est en el Estadio Nacional al subcampeón del fútbol chileno, Colo Colo en un encuentro del torneo Libertadores de fútbol.

Huracan, Rosario Central y Unión Española encabezan el grupo uno del torneo eliminatorio con 2 puntos cada uno. Colo Colo no tiene ninguno.

Huracán ven Unión Españ teriormente pe Central 0-1 ganó a Colo

El entrenad Luis Menotti, sus jugadores; el día y sólo a para mañana pulsado en el p

R.Durán defenderá su título con E. de Jesús

Panamá, 6 (AP).- El retador puertorriqueño Esteban de Jesús, que llegó anoche aquí para su encuentro ítular con el campeón mundial Roberto Durán el sábado 16 de marzo, dedicó el día de hoy al descanso.

De Jesús, a quien se le tiene prohibido recibir llamadas telefónicas en el hotel donde se hospeda, manifestó que reiniciaría sus entrenamientos mañana jueves.

"He entrenado lo suficiente para el encuentro, por tal motivo descansaré hoy", explicó el retador que ha sido el tema para los más encendidos comentarios en toda la república.

Por su parte el campeón continúa entrenándose en Santiago de Veraguas y desde ese punto señaló que hacia caso omiso de las declaraciones hechas ayer por Jesús a su llegada a Panamá.

El puertorriqueño que ocupa el segundo lugar en la lista de los ligeros por la A.M.B. organismo que reconoce al panameño como campeón, declaró que venceria al panameño por la via rápida.

Litoral no contratará al jugador Carlos Dalmazone

Dirigentes del club Litoral descartaron en definitiva la posibilidad de contratar los servicios del futbolista argentino Carlos Dalmazzone.

Se dijo a PRESENCIA que las pretensiones económicas del mencionado jugador son realmente excesivas y difíciles de solventar, más aún si se tiene en cuenta el temperamento irascible de Dalmazzone.

Mientras tanto el primer equipo continúa en forma normal con sus extrenamientos y se anunció que posiblemente se contraten a algunos jugadores más con la finalidad de reforzar el plantel que alternará este año en el torneo oficial de la AFLP.

Los entrenamientos continuaran hoy de acuerdo al plan de trabajo del técnico José Luis Rodriguez.

REMATE DESVIADO. Una entrada de Pariente culminó con este disparo que salió desviado ante la mirada del arquero Contreras y un defensor chileno. La Serena-volverá a actuar este fin de semana en el cuadrangular, en el que además participarán Bolívar, Wilsterman y Municipal.

Los chilenos enfrentarán el sábado a Municipal

Fue diferida re de Junta de Lici

A pedido expreso del Ministro de Información y Deportes - Guillermo Bulacia Salek la reunión de la Junta de Licitación que debía realizarse ayer en el Comité Olímpi diferida hasta mañana.

En la menci como se sabe concesión de ampliación y r estadio "Hern de las firmas i mismos. La firm casi seguro qu Escurra asoc Videla".

De acuerdo a ayer a PRESE del COB - J Zorrilla- se sab Bulacia Salek interés en esta reunión donde los trabajos ya muy important infraestructura miras a los Jue de 1977 en el p

El Ministro viajó ayer a la c bamba con l atender asuntos torno a la su firma del pac pesino.

Por su parte del MID - Remb dijo ayer a PRE se descarta la p el Ministro ya se reuna con al de asociaciones lograr una unif

Monzón fue designado el mejor boxeador del mes por la AMB

HONOLULU, 6 (AP).- El campeón de los pesos medianos Carlos Monzón, de Argentina, ha sido seleccionado como el boxeador más destacado de febrero por la Asociación Mundial de Boxeo a raíz de su victoria sobre José "Mantequilla" Napoles, campeón de los pesos welter.

He aquí las posiciones generales:

Pesos completos

Campeón: George Foreman, Estados Unidos. 1. Muhammad Ali, Estados Unidos. 2. Ken Norton, Estados Unidos. 3. Joe Frazier, Estados Unidos. 4. Jerry Quarry, Estados Unidos. 5. Ron Lyle, Estados Unidos. 6. Joe Bugner, Inglaterra. 7. Oscar Bonavena, Argentina. 8. Ernie Shavers, Estados Unidos. 9. Boone Kirkman, Estados Unidos. 10. Jimmy Ellis, Estados Unidos.

Semicompletos

Campeón: Bob Foster, Estados Unidos. 1. Victor Galindez, Argentina 2. John Conteh, Inglaterra. 3. Tom Bogs, Dinamarca, 4. Jorge Ahumada, Argentina. 5. Chruu Finnegan, Inglaterra. 6. Pierre Fourie, Sudáfrica, 7. Len Hutchins, Estados Unidos. 8. Richie Kates, Estados Unidos. 9. Eddie Jones, Estados Unidos. 10. Ruediger Schmidtke, Alemania.

Medios:

Campeón: Carlos Monzón, Argentina. 1. Rodrigo Valdés, Colombia. 2. Benny Briscoe, Estados Unidos. 3. Tony Mundine, Australia. 4. Jean Claude Bouttier, Francia. 5. George Cooper, Estados Unidos. 6. Jacques Kechichian, Francia. 7. Tony Licata, Estados Unidos. 8. Gratien Tonna Francia. 9. Emile Griffith, Estados Unidos. 10. Bill Douglas, Estados Unidos.

Semimedianos

Campeón: Koichi Wajima, Japón. 1. Jae Do Yuh, Corea. 2. Miguel Castellini, Argentina. 3. Oscar Albarado, Estados Unidos. 4. Charkey Ramon, Australia. 5. Miguel de Oliveira, Brasil. 6. Jose Durán, España. 7. Ryu Sorimachi, Japón. 8. Miw Cho. Corea. 9. Silvano Bertini, Italia. 10. Jan Kies, Sudáfrica.

Welter:

Campeón: José Nápoles, México. 1. Hedgemon Lewis, Estados Unidos 2. Eddie Perkins, Estados Unidos. 3. Clyde Gray, Canadá. 4. Zovek Harajas, México. 5. Roger Menetrey. Francia. 6. Angel Espada. Puerto Rico. 7. Abel Cachazú, Argentina. 8 Horacio Saldaño, Argentina. 9 Elisha O'Red. Bahamas. 10. Art. Kettles, Estados Unidos.

Welter Junior:

Campeón: Antonio Cervantes, Colombia. 1. Bruno Arcari, Italia. 2. Joao Henrique, Brasil. 3. Víctor Ortíz, Puerto Rico. 4. Tony Ortiz, España. 5. Alfonso Frazer. Panamá. 6. Johnny Gant, Estados Unidos. 7. Everaldo Costa Azevedo, Argentina. 8. Chang Kil Lee, Corea. 9. Camel Kamaci, Turquía. 10. Lion Furuyama, Japón.

Ligeros:

Campeón: Roberto Durán, Panamá. 1. Rodolfo Gonzalez, México. 2 Esteban de Jesús, Puerto Rico. 3. Ken Buchanan, Escocia. 4 Jimmy Heair, Estados Unidos. 5. Héctor Thompson, Australia. 6. Hugo Gutierrez, Argentina. 7. Andries Steyn, Sudáfrica. 8. Al Ford, Canadá. 9. Gilberto Herazo, Panamá. 10. Tury Pineda, Estados Unidos.

Ligeros Junior:

Campeón: Ben Villaflor, Filipinas. 1. Victor Echegaray, Argentina. 2. Lothar Abend, Alemania; 3. Kuniaki Shibata, Japón. 4. Hyun Chai Kim, Corea 5. Sammy Goss, Estados Unidos. 6. Alfredo Escalera, Puerto Rico. 7. Apollo Yoshio, Japón. 8. Jose Luis López, México. 9. Tasutsune Uehara, Japón. 10. Ricardo Arredondo, México.

Plumas

Campeón: Ernesto Marcel, Panamá. 1. Eder Jofré, Brasil. 2. Art Hafey, Canadá. 3. Zensuke Utagawa, Japón. 4. Bobby Chacón, Estados Unidos. 5. Rubén Olivares, México.

RICARDO ARREDONDO.- El ex-campeón mundial de los liviano junior, que perdió su corona frente al japonés Kuniaki Shibata. Anunció que se retirará de la práctica activa del boxeo. (RADIOFOTO DE AP ESPECIAL PARA PRESENCIA).

Always actuará el 17 en Oruro

El primer equipo de fútbol del club Always Ready que se prepara en forma intensa para intervenir en el torneo oficial del presente año jugará el 17 del presente en el estadio "Jesús Bermúdez" de la ciudad de Oruro.

La información fue proporcionada ayer por el presidente del CAR- Carlos Quiroga quien dijo que todos los trámites ya fueron realizados en forma satisfactoria permitiendo de esta manera el viaje de Always Ready a la mencionada capital.

El rival del CAR, en su única presentación, será el primer equipo del club San José de Oruro que también viene practicando con miras a la iniciación del torneo de la APO.

Los contratos respectivos fueron suscritos ayer a nivel de dirigentes.

ENTRENAMIENTOS

Los entrenamientos continuaron ayer en forma normal en el estadio obrero bajo la dirección del técnico Rolando Vargas.

El equipo continuará trabajando con normalidad este fin de semana.

Nada se dijo en torno a si se realizarán algunas nuevas contrataciones.

El 30 se iniciarán actividades del tiro

Como homenaje al Héroe máximo de la Defensa del Topáter Cnl. Don Eduardo Avaroa, el día sábado 30 de marzo a partir de horas 08.00 tendrá lugar la inauguración de las actividades del Tiro al Blanco, correspondiente al año 1974 con sujeción a Programa Especial.

BASES:

1.- Podrán tomar parte los equipos representativos de los Institutos, Unidades y Reparticiones Militares, Guardia Nacional de Seguridad Pública y Clubes civiles.

2.- Intervendrán equipos de PRIMERA y SEGUNDA categoría pudiendo estos ser mixtos en su constitución.

3.- Las inscripciones se realizarán del 1º. al 26 de marzo en el Departamento de Defensa Civil, Tiro y Deportes de la Dirección General Territorial del Ministerio de Defensa Nacional.

CONDICIONES PARA EL TIRO CON FUSIL

PRIMERA CATEGORIA:

'Equipos: Estarán compuestos por 4 tiradores titulares y 1 suplente; Polígono: "Tgral. Germán Busch" San Jorge; Fecha: Sábado 30 de marzo; Hora: 08.00; Armas: Fusil "Mausser" calibre 7,65 mm. de uso en las FF.AA.; Posiciones: De pié, arrodillado o sentado y tendido; Distancia: 300 metros; Blanco: Internacional de 10 zonas; Nº. de cartuchos: 30; 10 por cada posición, no se dispararan tiros de prueba; Tiempo Límites: 30 minutos para la serie oficial de 30 cartuchos; Distribución de Blancos: Se efectuará el sorteo de blancos antes del evento; debiendo cada equipo disparar en el blanco que le corresponde; Modalidades: No se marcará después de cada disparo. El total de impactos se marcará después de cada serie; El tiempo será controlado por el Director de Tiro. Municiónes: Proporcionará el Ministerio de Defensa; Entrenamientos: Los días martes y viernes de todas las semanas de horas 09.00 a 12.00.; Calificación: Por la suma de puntos,

LIBRE IMPORTACION DE HARINA DE TRIGO

Financiación a Cargo del Banco Boliviano Americano

El Decreto Supremo Nº 11385, establece la eliminació gravámenes aduaneros, impuestos y tasas en general, así c el requisito de licencia previa, excepto lo previsto por el Ar del Arancel de Importaciones, para varios productos de co mo esencial y por el plazo de 90 días.

En base a ello, el BANCO BOLIVIANO AMERICANO, t el agrado de ofrecer a su distinguida clientela y a los S Importadores de HARINA DE TRIGO EN GENERAL, el amplio servicio de financiación de importantes partidas de producto, dentro de plazos y condiciones económicas su mente convenientes.

LA PAZ GOLF CLUB "MALLASILLA"

Asamblea General Ordinaria

Se convoca a los señores Socios Activos de la Institución, a la Asamblea General Ordinaria, que se llevará a cabo el día de mañana VIERNES 8 DE MARZO, a hs. 19.00 en los Salones del Club de La Paz.

ORDEN DEL DIA

1.- Aprobación de la postergación de la Asamblea, solicitada por socios del Club.
2.- Informe de la Presidencia del Club.
3.- Informe de Tesorería y aprobación del Balance Auditado de la Gestión anterior.
4.- Renovación parcial del Directorio para la Gestión 1974-1975.

La Paz, Marzo 7, 1974

EL DIRECTORIO

AHORRE SIN RIESGOS..... SIN ZOZOBRAS!!!

BANCO CENTRAL DE BOLIVIA

Su dinero depositado en Caja de Ahorros mantendrá su valor y ganará jugosos intereses. Los Bancos tienen instrucciones para abonarle de inmediato cualquier diferencia en el valor. Consulte ahora mismo en el Banco de su preferencia.

EL BANCO CENTRAL DE BOLIVIA presenta desde hoy, todos los jueves, a horas 19.30 por TV Boliviana, "La Familia Partridge"

EL AHORRO ES INVERSION EN EL DESARROLLO DEL PAIS!!